CALVINIST CONTACT

DUTCH-CANADIAN CHRISTIAN WEEKLY

"Now therefore fear the LORD and serve Him in sincerity and in truth.
Joshua 24:14

FEBR. 10th 1961 - No. 482 - 12 PAGES • P.O. BOX 312, STATION B., HAMILTON, ONT.

16th year of publication
Authorized as Second Class Mail, Post Office Department, Ottawa, Ontario.

THE RIDDLE OF GODLESS RUSSIA

by T. C. Van Kooten

It has always been something of an axiom, almost universally held, that man is incurably religious; that man is so constituted that he needs something, or Someone, beyond and above himself to give meaning and direction to his life. So it has been contended that man has basic religious needs which calls for the recognition of God as Sovereign. Or, the need may find expression in a broader pantheon. In any case there seems to be religious needs that must be met to give life a dynamic and a norm.

It is that universal need which makes Godless Russia a riddle. Here is a large country that is leaping forward on a world wide scale, and it is doing so on a diet of calculated denial of God and of all religious values. The movement does have a moral code, but it is "based upon the Platonic idea of the good, the true, and the beautiful." (Quoted from "God and the Soviets" by Marcus Bach, page 110.) The entire problem was investigated personally by Marcus Bach. The above book is the well written record of his observations. The startling fact is that the average Russian citizen often appears to adhere more strictly to a moral code than does the average citizen in Western countries where religion can be freely exercised. Even the avowed Marxist has ideals to live by and a code to live up to. In personal contacts they are courteous, hospitable, and kind, and they are much from avowed atheism. They are committed to their ideals and they are willing to sacrifice for their cause. In fact their dedication and devotion to their cause is often an indictment of the Christian.

Wiser

As Jesus said, "The children of this world are in their generation wiser than the children of light." (Luke 16:8b) The Communists often put the Christian to shame by their devotion to their cause. They fire their adherents with an idealism that is willing to sacrifice everything. The Communist always insists that one must be willing to sacrifice his personal interests for the cause. It appears that Godless Communism has adopted the Christian virtue of sacrificial service for its own nefarious work. And the tragedy is that many communists are more unreservedly committed to the virtue in service of an avowedly Godless goal than are the so-called Christians in the service of their Savior and Lord.

How?

How is such devotion engendered by Atheism? The Soviets claim that it is exactly Atheistic Marxism which is able to arouse the greatest dedication. For them the biggest hindrance to morals is religion, and especially Christianity. Christianity is described by them as the promise of "pie in the sky, by and by." By this vain hope, the Soviets claim that the imperialists deceive and manipulate the masses.

Has Russia shaken off the shackles of God and religion? Marcus Bach observes that it is difficult to determine whether Russia as a whole is as atheistic as the leaders claim. There often appears to be a hidden fear of God fostered in secrecy whereon the soul feeds. The young people who have been reared on a diet of strict atheism will often show an interest in religion. But they are careful to hide their interest from their associates, for membership in the party forbids membership in any church. At the same time the fact is that among the masses, church membership is on the increase in Russia.

Can the devotion of the avowed atheist be explained? It appears that he has made communism his creed and the state his god. He has "religionized" his system so that communism answers to some of the basic needs of human nature. His goal is above and beyond himself to which he is unreservedly committed. Such complete devotion to something above and beyond himself satisfies a basic religious need of man. In his unreserved service of that ideal his life appears to have meaning and value. He is actually accomplishing something. This gives a greater satisfaction than the lazy, self-indulgence of much of our secularized materialism.

Godless Communism shows the characteristics of the "man of sin" of which Paul speaks in Thessalonians II. Paul warns that the godless will exalt himself as god. "Who opposeth and exalteth himself above all that is called God, or that is worshipped; so that he as God sitteth in the temple of God, showing himself that he is God." (II Thes. 2:4) Communism becomes the religion of its adherents; the state becomes their God, and they are assisted in their deception by the satisfaction that complete and self-sacrificing devotion to an ideal gives them. This accounts for their die-hard devotion. If God's people were only as wise in their generation!

The Challenge

(1) Let us not underestimate the present power and the potential dynamic of Communism. Let us recognize this as a world force which has unbounded faith in itself and its future and is willing to throw every ounce of its energy into the struggle to dominate the whole world. Their goal is nothing less than the subjugation of the entire world. They are convinced that the inevitable course of history is moving toward world communism. Therefore there is absolutely no compromise between themselves and Christianity or democracy. Even though they may appear to be friendly on the surface at times, underneath they look upon all freedom and religion outside of themselves as forces that must be completely destroyed. We must recognize that communism, and Christianity are at heart, enemies to the death. We must not underestimate the diabolic and deadly danger of communism.

(2) The communist is completely committed to his goal. His whole life is enrolled in the cause. His is a one hundred percent devotion. Such dedication is an indictment of much of Western civilization, including Christianity. The communists claim that we are "softies" and there is truth in the charge. Ours is an "ease era" that is preoccupied with physical comfort, material plenty, and personal security. These same evils have invaded the Church. Ours is often a spineless, lukewarm Christianity that is primarily concerned about what it can get out of the Church, rather than what can be given to God and what can be done in His service. Godliness is practiced for gain. Often the Christian will devote less of himself and his to the Lord than does the Marxist to his godless cause.

It is high time that we forget our preoccupation with our standard of living, and begin to live up to our Lord's standard of giving and losing and sacrificing. We must dare to demand complete commitment from ourselves, and we must dare to preach it to our children and to the whole world. We have often toned down the demands of Christianity for fear of offending. The result is an emasculated Christianity that has no challenge. Jesus neither lived nor preached that kind of Christianity. His was a challenge to confess, to suffer, to give, to lose, to die. Let us pray for courage and grace to preach and to live as Jesus taught us. Otherwise we shall suddenly find ourselves disinherited by the Lord, and dispossessed by Godless Communism.

(3) Communism appeals to the materially disinherited and the physically distressed of the world. They promise them plenty. We cannot nor should we promise them plenty, but we should be more genuinely concerned for the distressed of the world than we have been. We must be moved with compassion as was our Lord and we must bring to them the fullness of the Lord in their need. That means the "good news" for their souls but it also means the cup of cold water, assistance to him who has fallen among the thieves, and food and drink to the least of "his brethren." Selfless compassion and assistance to those at a distance must find a bigger place in the program of both the Church and state. If it does not, Godless communism will win in the struggle for the souls and minds of men. The challenge lies before us!

(4) Communism believes in revolution — a revolution that will overthrow the old order and give birth to world communism. Christianity also believes in a revolution — a complete revolution of the soul which turns the whole man from darkness to light, from Satan to God, from citizenship in the world to the new Jerusalem. Only Christianity can successfully stand in the face of the communistic revolution. And Christianity will only stand when it has been completely revolutionized according to the Lord's own pattern of change. That is what we need in the struggle against communism — men revolutionized by the Lord, and activated by His Spirit. Only then shall we be able to stand in the face of the fastest growing Godless movement that has ever been propagated among fallen man.

Talen leren door middel van Tape Recorders

Een nieuw "electronic language laboratory" werd in werking gesteld in the Northern Secondary School in Toronto. Elke student heeft zijn eigen instructeur. Het klaslokaal is verdeeld in 34 compartementen, elk verbonden met een taperecorder. Op bovenstaande foto zien we hoe leraren en leden van het schoolbestuur de apparatuur voor de eerste keer beproeven.

PAS OP VOOR: HYPOTHEEK-LENING ZWENDEL

(Canadian Scene) — Vele Canadezen, zowel van oude als nieuwe stempel, zijn onbewust het slachtoffer geworden van hypotheek-"woekeraars", die adverteren, dat er geld te leen beschikbaar is op "gemakkelijke voorwaarden". Dikwijls ontdekt de lener, dat hij niet alleen een buitensporig bedrag aan rente betaalt, maar ook in vele gevallen, dat het bedrag aan geld, verschuldigd op de vervaldatum van de lening, aanzienlijk meer is dan de som, die hij oorspronkelijk leende. Om het publiek te beschermen tegen dergelijke hypotheek-lening-zwendel, heeft de Ontario Mortgage Brokers' Association, welke bestaat uit ingeschreven hypotheek-makelaars, die erkend zijn onder de Provincie Ontario, de volgende waarschuwingen samengesteld:

1. Stort niet van te voren een waarborgsom of honoraria. Fatsoenlijke makelaars nemen nooit voorschotten aan.

2. Onderteken geen overeenkomsten, waarbij tegelijkertijd in de transactie een premie en een hoog percentage aan rente gevraagd wordt. En bedenk, dat een grote som, bij de hoofdsom gevoegd, bijna zeker een premie is, zelfs als het misschien beschreven wordt als "vooruitbetaalde rente". Fatsoenlijke hypotheekmakelaars gebruiken nooit de term "vooruitbetaalde rente".

3. Laat U niet beetnemen door de bekende wissel-transactie — een methode gebruikt door de gewetenloze woekeraar om de lener te bedriegen door hem andere voorwaarden te laten tekenen dan oorspronkelijk uitgestippeld waren en die dikwijls gekenmerkt worden door een taktiek van onnodig uitstel.

4. Teken geen enkel document, dat U niet volledig begrijpt. Dit lijkt een onnodige waarschuwing, maar de statistieken wijzen uit, dat velen hebben getekend zonder zelfs maar te kijken, omdat zij blindelings vertrouwen stelden in de gladde woekeraar.

5. Teken geen documenten of overeenkomsten, die oningevuld of slechts gedeeltelijk voltooid zijn. Dit stelt oneerlijke agenten in staat getallen in te vullen, nadat U weggegaan bent.

6. Als U in Ontario woont, overtuig U er van, dat de man waarmee U te doen hebt, een erkend hypotheekmakelaar is, zoals thans door de wet in deze provincie vereist, en vraag hem om zijn vergunning. De kosten voor een vergunning zijn slechts $ 25 voor maatschappijen en $ 10 voor particulieren, het is dus niet waarschijnlijk, dat een fatsoenlijke agent geen vergunning heeft. Een dergelijke verstrekking van vergunningen wordt in sommige andere provincies overwogen.

7. Overtuig U er ook van, dat U een afschrift van de door het bestuur van Ontario vereiste leningsverklaring tekent en krijgt, een document, dat precies de bedragen en voorwaarden vermeldt. Als deze U niet aangeboden wordt, vraag er dan om. Zij, die zonder vergunning trachten te werken, gebruiken deze verplichte formulieren niet, die voorwaarden voor de hypotheeklening bepalen en die bewaard moeten worden door de maatschappij voor overheidsinspectie.

8. Vraag ook om een afschrift van het werkelijke hypotheek-document, dat duidelijk kenbaar moet zijn als zodanig. Als U nooit zulke documenten gehad hebt, en/of moeite hebt om ze te zien te krijgen, zou het verstandig zijn om een advocaat, die U zelf kiest, te raadplegen. Op deze wijze kunt U er zeker van zijn, dat U krijgt, wat U door degene, die de leningen adverteert, beloofd is, of het in een krant is of door middel van andere wijze van reclame. Goed rechtskundig advies zal U waarschijnlijk op de lange duur geld besparen.

WIST U . . .

— dat U twaalf maal zoveel afstand nodig hebt om Uw auto in sneeuw of op ijs tot stilstand te brengen dan op een droge bestrating?

In de Minderheid

door Drs. M. Vrieze

Immigranten voelen aan de lijve wat het is in de minderheid te zijn. Ook Nederlandse immigranten. Niet dat wij nu zo te beklagen zijn. Canada stond dan wel niet te trappelen van blijdschap om de komst van zovele Nederlanders, maar dat de Nederlandse immigrant hier van harte welkom is werd al vele malen in persartikel en radiopraatje, in ministeriële redevoering en het vriendelijk woord van de buurman, hem verzekerd. De Nederlander mag erop rekenen hier tenslotte ook werkelijk "thuis" te raken. En toch, dat proces van thuis raken wordt begeleid door een telkens en telkens weer, door allerlei woord en gebaar, eraan herinnerd worden dat men "vreemdeling" is. Dat gebeurt niet met de opzet om te kwetsen. Het gebeurt meestal volkomen onopzettelijk. Het zou ook moeilijk te voorkomen zijn dat immigranten, die hier tenslotte toch als vreemdelingen zijn gekomen, niet af en toe aan hun vreemdeling-zijn worden herinnerd.

Daar komt nog bij dat de verschillende ethnische groepen in ons land, en daaronder zeker ook de Nederlanders, op allerlei wijze ook de eigen "komaf" benadrukken. Hun tradities, hun gebruiken en gewoonten, hun taalgebruik en hun manier van denken, hun morele opvattingen en vaak ook hun godsdienst, hebben wel een zekere vervorming of aanpassing ondergaan, maar zijn meestal toch hardnekkig genoeg van aard om geruime tijd in Canada het etiket van "import" te blijven dragen.

Het aantal immigranten in Canada heeft onlangs de twee millioen overschreden. Dat was een getal om even bij stil te staan. In de stad Calgary, waar de twee millioenste immigrante arriveerde heeft men dan ook gezegd: "Tsjonge, wat een geweldig groot aantal!"

In dit artikel willen we het evenwel hebben over het in de *minderheid* zijn. De immigrant is onttegenzeggelijk in de minderheid. Ik stel me voor dat U dat voor ons nieuwe vaderland ook een voordeel vindt. En daarmee hebt U het in de minderheid zijn nuchter aanvaard, en daarmee mogelijke problemen rond een minderheidsvraagstuk in Canada aanzienlijk helpen oplossen. Ook in Canada komen we immers regelmatig in aanraking met vraagstukken rondom de minderheden. Ik denk aan de Douhkobors en aan de Indianen, aan de Hutterites en aan de Japanners, om slechts een greep te doen. We lezen van tijd tot tijd in onze dagbladen iets over ongeregeldheden en spanningen die er in en rond en met deze groepen minderheden voorkomen. Vaak doen we niet veel anders dan er even vluchtig van kennis nemen, om over te gaan naar het meer "spannende" nieuws van vliegtuigongelukken en moorden, van internationale dreigingen en problemen in de Congo. Maar, hebt U zich wel gerealiseerd dat er tussen dat spannende nieuws en dat andere, slechts vluchtig gelezen, nieuws een onverbrekelijke band ligt? Ook in het spannende nieuws ontdekken we vaak de strijd van allerlei soort minderheden tegen hen die hen tot zulk een minderheid maken. Wie heeft niet met aandacht gevolgd wat ons werd bericht van de moeilijke situatie in verband met het rassenvraagstuk in Zuid Afrika? En wie die de presidentsverkiezingen in de Verenigde Staten volgde heeft niet, bij deze toch werkelijk wel van wereldbelang zijnde verkiezingen, nagedacht over mogelijke relatie tussen Little Rock en de stembusuitslag?

Wij willen in dit artikel aandacht vragen voor een reeds in 1953 uitgekomen standaardwerk over het minderheidsvraagstuk in verband met verschil in ras, religie en cultuur. George Eaton Simpson en J. Milton Yinger schreven een boek onder de titel RADICAL AND CULTURAL MINORITIES: AN ANALYSIS OF PREJUDICE AND DISCRIMINATION, *) dat verscheen in de Social Science Series van Harper's. In een glashelder betoog bespreken de schrijvers drie hoofdonderwerpen. Allereerst wordt uitvoerig aandacht gegeven aan twee begrippen die we in dit verband natuurlijk onmiddellijk verwachten, het vooroordeel en de discriminatie. Een belangrijk deel van deze bespreking wordt ingenomen door een uiterst interessante "case-study" van het antisemitisme, knap opgezet en boeiend besproken. Een tweede deel van het boek is gewijd aan de plaats van de minderheden in de sociale structuur. De schrijvers weten hun lezers hier in de ban van hun betoog te houden wanneer ze het hebben over de minderheid in de Amerikaanse economie, in de Amerikaanse politieke en wettelijke processen, maar vooral spannend zijn hun vele pagina's over de structuur van het gezinsleven, het huwelijk en de religie bij de minderheidsgroepen. Een slothoofdstuk over de relatie van vooroordeel, discriminatie en de "democratische waarden" vormen een goede afsluiting van het geheel. Een uitvoerige litteratuurlijst achter in dit werk maakt het alleen al aanbevelenswaardig dit boek meteen maar in Uw plaatselijke leeszaal eens aan te vragen.

Het is niet mogelijk dit, inderdaad wetenschappelijk, boekwerk hier enigszins uitvoerig te gaan bespreken. Nuttiger lijkt het immers wat dit boek betreft te volstaan met de opmerking dat het een ware bron van kennis en inzichten biedt. Wie het leest zal bij het slothoofdstuk inderdaad beseffen verder te zijn gekomen. Maar vooral zal hij door hebben dat we hier te doen hebben met een zaak die ieder mens in deze wereld toch eigenlijk tenvolle raakt. Is het, en daarom is het ons bij deze aankondiging van dit werk van Simpson en Yinger eigenlijk te doen, echter wel mogelijk om als "leek" ons te verdiepen in zulk een sociologisch en sociaal psychologisch studiewerk? En hebben we niet wat beters en nuttigers te doen?

Twee vragen waarop het antwoord niet teveel ruimte in ons blad inneemt. Het eerste antwoord is dat we ons niet al te snel een "leek" moeten noemen. Dat is immers vaak een flink stuk luiheid en zelfbedrog, en anders niet. En zeker dit hier aangekondigde boek zal de "niet-vakman" niet al te veel moeite te behoeven te bereiden, althans niet meer moeite dan het de welvakman bezorgt. Het is vlot geschreven en het aantal "dure" woorden valt erg mee. Wie al lezende wordt gegrepen door het belang van het onderwerp dat in onze wereld toch niet minder dan uiterst actueel mag heten, neemt die enkele niet direct verstaanbare uitdrukking wel voor lief. En de tweede vraag, of we niet wat beters en nuttigers te doen hebben? Het hangt bij de beantwoording van deze vraag er natuurlijk maar vanaf welke norm we hierbij aanleggen. De een heeft practisch in zijn leven als norm zijn eigen gemakkelijk leventje, terwijl de ander misschien zichzelf haast voorbij loopt in zijn gehaaste streven naar eer of baat. Een derde is wellicht geboeid door persoonlijk voordeel, terwijl weer iemand anders in de ban is van zijn grenzeloze nieuwsgierigheid. De werkelijke norm die we evenwel hier hebben aan te leggen is die van onze menselijke verantwoordelijkheid midden in een wereld die wanhopig is vastgelopen in haar problemen. Aan die wereld voorbij te gaan en als het ware "naast" deze wereld een eigen leven op te bouwen zonder ook maar een blik te werpen op de ontstellende nood naast ons, verschaft ons wel de mogelijkheid en de tijd om een flinke stap omhoog te doen op de maatschappelijke ladder, maar kan toch nauwelijks meer christelijk of calvinistisch heten. Natuurlijk, dat betekent werkelijk niet dat U nu juist *dit* boek niet ongelezen kunt laten. Maar zou het toch niet de moeite waard zijn om dit boek eens in de leeszaal aan te vragen en eens door deze "bril" een blik te werpen in het huis van de wereld waarin U leeft? Het aantal boeken dat werkelijk een verantwoorde verzameling feiten-materiaal en een uiterst leesbaar verhaal van de brandende vragen onzer wereld geeft is, zeker in ons Engels taalgebied, heus niet zo geweldig groot.

---

*) Racial and Cultural Minorities: an analysis of prejudice and discrimination, by G. E. Simpson and J. M. Yinger, Harper & Brothers, New York, 1953, 773 pages.

Een aardige foto van

H.K.H. Prinses Maria Christina (Marijke)

die op 18 Februari haar 14e verjaardag hoopt te vieren.

(Foto Max Koot)

NIEUWE AARDGASVONDSTEN IN NEDERLAND

In de provincie Groningen in het uiterste noorden van Nederland werden drie nieuwe proefboringen naar aardgas verricht, die doen verwachten, dat de aangeboorde hoeveelheid aardgas van aanzienlijke omvang zal zijn.

De boorplaatsen zullen worden aangesloten op het aardgastransportnet, dat de provincies Groningen, Drente, Overijsel, Gelderland en Utrecht reeds van aardgas voorziet, dat afkomstig is uit bronnen in Oost-Nederland.

De verdere ontwikkeling van de aardgasvoorziening in Nederland zal door deze nieuwe vondsten krachtig worden gestimuleerd.

U hebt toch wel een foto van uw man, uw vrouw, uw kind of uw ouders?

Met die foto als voorbeeld wil ik gaarne een olieverfportret voor u schilderen. Een olieverfportret is door zijn levende gelijkenis in natuurlijke kleuren een rijk en onvergankelijk bezit; honderd maal mooier dan de mooiste foto. Geschilderd op het fijnste Belgische linnen. Matige prijzen. Een levende gelijkenis wordt gegarandeerd of u krijgt uw geld terug. Schrijft vrijblijvend om inlichtingen naar PALLADIN, postbus 4018 te Rotterdam, The Netherlands.

Gaat U naar Holland?

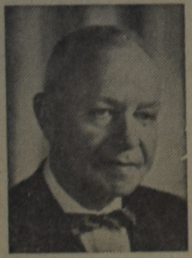

Voor al Uw reizen per BOOT of per VLIEGTUIG vraagt vrijblijvend advies aan:

C. STEENHOF

43 CRANE AVE., WESTON, ONT.
Telefoon CH 1-0811

BOEKEN

Nevil Shute - Wacht op mij (Roman over de toekomst) $ 3.65; Leo Tolstoi - Oorlog en vrede (Compleet) $ 3.60; Job Sytzen - Soldaat/Ravijn/Landgenoten $ 2.90 en Wat het oog niet ziet $ 3.30; Aart Romijn - De weg die wij gaan $ 1.80 en Voorgoed begonnen $ 2.00; F. A. Vente - Man van Cyrene $ 2.15 en tal van andere mooie romans. Zend money-order of cheque en wij zenden U deze franco toe.

Kuntz & Vanderiet Books
1375 Weston Rd., Toronto 15
Tel. RO 3-1831

VAN LEEUWEN, BORTH & CO.
Certified Public Accountants

112 Bond St. Toronto, Ont. EM 6-4147
686 Osler St. Oshawa, Ont. RA 5-9553

230 Acres Dairy Farm te koop

200 acres bewerkbaar, EERSTE KLAS LAND, 30 acres bos. Een ruim stenen huis geschikt voor 2 gezinnen, goed onderhouden en mooi van binnen.

80 STUKS PURE-BRED VEE, WAARVAN 47 MELKKOEIEN, 6 HEIFERS (bred), 12 van 1 jaar oud en 15 onder het jaar.

Een groot, wel onderhouden machinepark met 3 tractors, combine, baler, hooi en graan elevator, 47 cans zo goed als nieuwe bulkcooler, 4 unit melkmachine enz. enz.

Grote barn en diverse andere bijgebouwen.

MELKCONTRACT OP TORONTO. MELKCHEQUES over 1960 meer dan $ 12,000.—, verwachting voor 1961 over $ 14,000.—.

Veel land is er vorig jaar ingezaaid met "PERMANENT PASTURE" en WHEAT. Ziekte in het gezin maakt verkoop noodzakelijk.

Prijs $ 75,000.—. Gevraagd downpayment $ 15,000.—, doch $ 12,000.— kan worden geaccepteerd van betrouwbare familie.

Deze farm levert een best bestaan op en is niet ver van kerk en school. Voor verdere inlichtingen,

K. KRAAY, Real Estate Broker
St. Catharines, Ont. Kantoor 15 King Street, Tel. MU 5-4245
Huis adres: 2 Juliana Crescent, Tel. WE 4-1813.

CALVINIST-CONTACT
DUTCH-CANADIAN CHRISTIAN WEEKLY
P.O. Box 312, Station B, Hamilton, Ont.
Phone LI 5-4636 and LI 5-4023

Calvinist-Contact is published Friday every week.
Closing date: Saturday before date of issue.
Subscription price: $ 4.00 per year.

Published by Guardian Publishing Co. Ltd., Hamilton, Ont., on behalf of the Calvinist-Contact Publishing Association.

Executive Committee: Rev. Jac. Geuzenbroek (President), Rev. A. H. Venema (Secretary), Rev. J. Van Harmelen, and D. Farenhorst.
In charge of editorial matters: D. Farenhorst.

Associate Editors: Rev. A. De Jager, Rev. J. Gritter, Rev. F. Guillaume, Rev. K. Hart, Dave Valstar, Rev. H. Van Andel, Rev. T. C. Van Kooten.

Department Editors: Rev. J. Ehlers, Rev. D. N. Habermehl, Mrs. T. Van Ameyde, Rita Van Westenbrugge, Mrs. A. Wagenaar.

Contributors: A. Bisschop, C. Bijlenga, Mevr. J. M. De Groot—Vreugdenhil (The Netherlands), Rev. J. De Jong, Rev. A. B. C. Hofland, W. C. Homburg, Rev. N. B. Knoppers, Rev. Dr. R. Kooistra, Rev. H. W. Kroeze, Rev. J. Kuntz, Miss H. C. Kruizinga, Rev. J. Overduin, Rev. A. Persenaire, Dr. L. Praamsma, Wm. R. Rang, Rev. A. W. Schaafsma, Rev. D. J. Scholten, Prof. Mr. L. W. G. Scholten (The Netherlands), Rev. Dr. P. Schrotenboer, Rev. Dr. G. J. Spijkman, Rev. L. Tamminga, J. W. F. Uitvlugt, Rev. A. J. J. Vanden Pol, Mr. J. VanderVliet, Rev. H. A. Venema, Mr. L. Verbeek, Mr. A. Verdun, P.Eng., Rev. J. Vriend, Rev. M. Vrieze, and others.

PERSPECTIVES IN AFRICA

by Dave Valstar

The well-known historian Dr. Arnold Toynbee has written an article in which he describes the awakening of the African people. This contribution is interesting in every respect, particularly, because the writer has a very special approach to this problem.

In contrast with many other commentators, who judge the development in Africa by the crisis in the Belgian Congo, Dr. Toynbee is more interested in the spiritual background of Africa.

For this reason he refers to the ancient Romans, who were of the opinion that something new is always coming out of Africa. Dr. Toynbee points out that if we want to see the long drawn-out history of religion replayed at high speed, we can watch the spectacle in Africa. A single century has seen religion in Africa pass through a succession of phases: from magic and nature-worship to Islam and Christianity; from there to nationalism and through nationalism back toward the pre-Islamic and pre-Christian dispensation.

From this line of reasoning we may gather that according to Dr. Toynbee Christianity has once again an opportunity in Africa. If it is true that nationalist Africa seems inclined to treasure its pre-Christian and pre-Islamic past, then the Christian Church should be ready to regain the lost ground. We ought not to forget that in former times North Africa was a stronghold of Christianity with Alexandria as its centre.

* * *

We have some objections when Dr. Toynbee explains for which reason an African return to Christianity would be desirable, namely, to overcome the divisions between nations and races. Especially because the writer considers the brotherhood of man as the only objective of Christianity. We are afraid that in this way the Christian religion is subordinated to political rationalism.

It is understandable that Dr. Toynbee is averse from nationalism, which is the self-worship of some fraction of the human race. But we do not believe that Christianity as a religion of the brotherhood of man will be able to cure the world of this curse.

Dr. Toynbee's conception of Christianity is a humaniotic one and history shows that humanism has rather promoted nationalism. We should never forget that one of the worst forms of nationalism, national-socialism in Nazi-Germany, was founded upon the teachings of the humanist-philosopher Hegel (1770—1831) who believed that the autonomous human spirit comes to great heights through the medium of the State.

The writer only has an eye for the horizontal line of Christianity, but he forgets that Christian brotherlove has its origin in the love of Christ toward the human race. It is therefore impossible to speak of human relationships if our relation to God has not become clear: the vertical line of Christianity.

According to the Bible we believe that "since we are justified by faith we have peace with God though our Lord Jesus Christ. Through Him we have obtained access to this grace in which we stand and we rejoice in our hope of sharing the glory of God". (Romans 5:1, 2).

"By this it may be seen who are the children of God, and who are the children of the devil: whoever does not do right is not of God, nor he who does not love his brother." (John 3:10).

* * *

It is therefore not strange that Dr. Toynbee attaches much value to the Islamic religion. This appears from the following paragraph: "For also the Islam preaches the brotherhood of man. The appeal of the two missionary religions, Christianity and Islam, is not local but universal. They address themselves to each individual human being that is born in the world. Both their universalism and their individualism, are genuine and this puts them at loggerheads with nationalism, since nationalism's idol is some particular fraction of the human race."

The writer nevertheless believes that in Africa Islam will be the winning religion, because "it has the spiritual power to overcome the divisions between races and nations. The sense of fraternity is strong enough in Islam to make Muslims of different races willing to inter-marry; and inter-marriage is the touchstone of genuine brotherhood."

"When Asian or North African Muslim missionaries convert Africans in the great regions south of the Sahara, what emerges is a single Muslim community. When Western Christian misionaries convert Africans, what emerges is, all too often, a couple of separate communities, each Christian, but one white and the other black."

It would be a good thing if we took this accusation seriously. For the Western world seems to be inclined to identify Christianity with its own culture.

But the Kingdom of God does not know of such a distinction. The Western as well as the African culture may be as far apart as the poles, but in the Lord Jesus Christ black and white people alike become children of the heavenly Father.

DAGELIJKSE VLUCHTEN

naar

EUROPA

gedurende de hele winter.

NIEUW

17-daagse Retourtarieven

lager dan ooit aangeboden over de

ATLANTISCHE OCEAN

Bezoek Uw reisbureau
bel de K.L.M.

Kantoren in 12 belangrijke Canadese steden.

THE WORLD OVER
KLM
ROYAL DUTCH AIRLINES

John Wesselius' Accounting Services

Where your interests are my concern.

1447 FAIRMILE COURT
CLARKSON, ONT.

TA 2-9400

ON YOUR WAY

SIMON PETER'S BROTHER

"One of the two that heard John speak, and followed him, was Andrew, Simon Peter's brother."

John 1:40

Sometimes Christians are bothered by an inferiority complex. They feel they do not possess as many talents as another member of the church, and so therefore they get the feeling that they are unimportant and do not really count.

If ever there was a person who had a reason to feel this way, it was the disciple Andrew. For even when he is identified in Scripture, he is identified not in terms of who he is, but in terms of his relationship to his better-known brother, Simon Peter.

It does not appear, however, that the fact that Andrew was identified in this manner in any way impeded his effectiveness as a disciple of the Lord Jesus Christ. For even though Andrew did not possess the aggressiveness of a Peter or the emotion of a John, he nevertheless had other qualities which served him in good stead and made a genuine and lasting contribution to the cause of his Master and Lord.

Andrew knew the power of personal witness. It was, amazingly enough, Andrew who brought his illustratious brother Simon Peter to the Christ. There is another instance recorded in the gospels in which Andrew's labors as a witness are much in evidence. In John 12 we read that some Greeks came and asked that they might see Jesus. Their quesion was directed first to Phillip, who in turn referred them to Andrew, and it was Andrew who introduced them to Jesus. Andrew was one of those disciples whose broad symathy and common sense made him exceedingly adaptable in human relations.

Yet it cannot be denied that as far as the other disciples were concerned, Andrew occupied a subordinate position. We read of the famous trio of "Peter, James and John," but Andrew's name is not included! But all of this does not say to us that Andrew was not a useful disciple. To the contrary, although his talents were not flamboyant or attention-getting, Andrew was a zealous disciple. Endowed with a quiet and meek spirit, he moved effectively on the level of personal contact. Although self-effacing, he was a faithful, devoted, industrious follower of the Lord.

The Church of Christ needs more men like Andrew today — men who do not contend as to whether they are the greatest in the kingdom, men who are satisfied quietly to assume a secondary role that the real core of the work of the church of Christ may go forward: personal contact with others. The Church of Christ needs more men today who will say with Andrew:

Give me the lowest place;
Not that I dare ask for the lowest place.
But thou hast died
That I might live and share Thy glory
By Thy side.

(Christina Rosetti)

Let no Christian feel as though he is unimportant. Every Christian is important. Every Christian — ordinary as he may be — may use his ordinary talents to the advancement of the kingdom — just as did Andrew.

W. C. Boelkins

HONIGDROPPELS
kalender
en
ORANJE
kalender
Nu $ 1.— postpaid.

VAN DELFT'S
Book & Gift Shop
1058 Main Street West
HAMILTON, ONT.
JA 8-1932

Koops Travel Service

HET GROOTSTE NEDERLANDSE REISBUREAU IN CANADA

Met de Paasdagen in Holland

Profiteer nog van de korting op het gezinsplan per vliegtuig en de winterprijzen en 10% retour-korting per boot.
B.v.: Heen vóór 1 April per vliegtuig,
terug vóór 21 Juni per boot.

Voor een Echtpaar retour Montreal—Amsterdam vanaf $ 720.20.

BOX 176 - 543 BRANT STREET - BURLINGTON, ONT.

Open tot 9 uur, Zaterdags tot 6 uur.
Telephone Burlington: NE 4-1813; Toronto WAlnut 2-6413.
Voor spoedgevallen 's nachts en Zondags: NElson 4-8464.

Mrs. Van Ameyde dient Rev. Bade van repliek

En de C.C.-redactie gnuift

(Om van onderstaande brief volledig te genieten, leze men ook de brief van Rev. H. Bade aan Mrs. T. Van Ameyde, in ons nr. van 13 Jan. j.l., waarin Z. Eerwaarde "bezwaar" maakt tegen Mrs. Van Ameyde's verslag over Taber en Vauxhall, Alta.)

Dear Editor,

In het nummer van 13 Januari j.l. verscheen een ingezonden stuk van de hand van Rev. H. Bade, dat — ik ontdekte het met verbazing — eigenlijk voor mij bestemd was. Uit de bijgaande noot bleek tenminste, dat U de vrijheid had genomen om het in de krant af te drukken alvorens de brief naar Edmonton door te zenden. Een en ander gnuivend in de vuist en met de boosaardige bedoeling zodoende een plaats vooraan te bezetten bij een burenruzie.

Alvorens Rev. Bade van repliek te dienen, moet me toch even van het hart, dat ik zoveel ijskoude berekening nimmer achter de C.C.-redactie gezocht zou hebben. Ik sta perplex. Ruzie maar liefst. Wist U niet, dat de Wild West getemd is en dat Albertanen hun kwesties in der minne oplossen?

Nu op naar Taber! Met veel belangstelling las ik het rapport van Uw diverse bezoeken aan Rotterdam, dominee, vergaderingen, logeerpartijen, bezichtiging van een Franse boot, van Ahoy etc. Ik ben nu overtuigd, dat U de mooiste stad van de wereld enigszins kent en moet met ootmoed belijden, dat ik niet op de hoogte was met Uw werk in Drente onder de schippers.

Maar kijk: dat ik als Rotterdamse verscheidene malen in het land van Bartje heb rondgedwaald, wil nog geenszins zeggen, dat ik nu verstand van hunnebedden en hun onderlinge verschillen heb. Het door U genoemde verschil hunnebed-gewoon bed gaat in dit geval niet op.... Zij kunnen niet onder hetzelfde hoofd gerangschikt worden, terwijl sleepboten en rijnaken wel degelijk beide schepen zijn.

U begrijpt al waar ik heen wil: U mag in Rotterdam geweest zijn en zelfs onder schippers gewerkt hebben, maar dat bewijst nog helemaal niet, dat mijn veronderstelling destijds onjuist was. Integendeel, Uw brief vol protesten heeft deze slechts vastere vorm doen aannemen. Want waar, zeer geachte dominee, waar in de overvloed van Uw woorden (en voor U als ervaren predikant was het een klein kunstje om die uit de mouw te schudden) vinden we een kristalheldere omschrijving van het verschil tussen een sl.... Juist!

Het spijt me, dat door mijn uitlatingen een angel in Uw ziel geslagen werd. U kunt echter aannemen, dat dit nog maar een speldeprik was vergeleken met wat mijn ziel te doorstaan kreeg, toen ik met befloerste ogen naar dat prachtige havengezicht staarde. Beseft U wat zoiets betekent voor iemand, die altijd een sleepboot in de familie gehad heeft en er, nee niet op geboren, maar op getogen is? Die een kwart eeuw tussen de beroemde bruggen woonde, "onder den adem van de Maas"? Die in jaren geen schip gezien heeft? Laten we stoppen, voordat iedereen in tranen smelt.

Sindsdien ben ik gelukkig zover boven mezelf uitgestegen, dat ik oprecht en gul kan zeggen: geniet van Uw bezit, dominee, het is U van harte gegund! Want als iemand af en toe een versterkende blik op Rotterdam met haar devies "STERKER DOOR STRIJD" nodig heeft, dan is het toch wel een predikant met twee gemeenten....

Om Uw genot nog te verhogen, stel ik U voor enkele regels uit Jan Prins' gedicht "Rotterdam" naast het schilderij op te hangen:

"Het is of vanuit deze haven
iets over heel de wereld drijft,
waardoor, wáár u het lot mag voeren,
ge toch binnen haar omtrek blijft.
Het is of met haar lucht en water
en wind, zij ons heeft opgevoerd
in ruimte en vergezicht, de kusten
van onze toekomst tegemoet..."

Tenslotte wil ik nog even terugkomen op het begin van Uw brief. Alberta omvat voor mij het gebied tussen de Peace River en de Milk River. Toen wij in de nazomer door het Zuiden toerden, heb ik meermalen als een andere vrouw uitgeroepen: "de helft is mij niet aangezegd!" Wees ervan verzekerd, dat ik het een eer en een voorrecht acht, dat de lezers daar mij als "een van ons" beschouwen.

Voor U en Mrs. Bade en alle vrienden "down South" gaan hierbij mijn hartelijke groeten,

Tini Van Ameyde.

P.S. Editor, keer Uw schaamrood gelaat naar de wand!

Naschrift van de Redactie:

Nadat het schaamrood wat weggetrokken is, willen we zowel Mrs. Van Ameyde als Rev. Bade danken voor deze minnelijke schikking, die wij blijkbaar ten onrechte als een burenruzie hadden beschouwd. Wij hebben van hun spelen met de taal genoten. Nu wij deze "polemiek" sluiten, zouden wij heel Canada wel willen toeroepen: Laat Alberta U leren hoe U geschillen moet oplossen! Dàt hadden we eerder moeten weten. — Red.

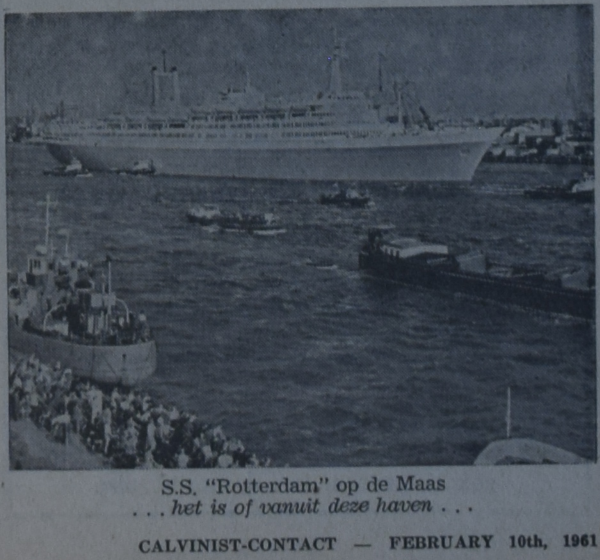

S.S. "Rotterdam" op de Maas
...het is of vanuit deze haven...

ALbERTA AAN DE LIJN

door Tini Van Ameyde

Terwijl onze Westerburen slag leverden tegen regen, regen en overstroming, lag onze provincie in Januari te baden in de zonneschijn en genoot van temperaturen, die zonder overdrijving zomers genoemd konden worden. In sommige plaatsen liepen de Albertanen gezellig in hun shirtje buiten, de weerman knokte dagelijks records om, de olie- en lumbercrews werden ongeduldig vanwege de nog steeds onbevroren muskegs, de skiërs trokken zich de haren uit het hoofd en de ganzen trokken naar het Noorden.

Om een massa-verhuizing naar Alberta te voorkomen, zal ik er eerlijk bij vertellen, dat dit zachte wintertje inmiddels verhard is. En ook, dat in het uiterste Zuidwesten de kustwinden door de Crowsnest Pass stormden met een vaartje van 90 mijl per uur. Een prairiebrand bij Pincher Creek werd — geloof het of niet — door deze winden niet aangewakkerd, maar uitgeblazen. Zelfs het vuur kon tegen zoveel kracht niet op.

In hoeverre ons ongewoon zachte weer invloed heeft gehad op de winter-werkloosheid is nog niet bekend, maar het ziet er naar uit, dat Alberta nog niet zo'n slecht figuur slaat. We zitten midden in de "Do-it-now"-campagne en de provinciale regering gaf het voorbeeld door ca. 600 projecten goed te keuren voor uitvoering in het winterseizoen. De pijpleiding industrie werkt met de regering samen aan een programma voor de training van werklozen tot pijplassers. En de minister van onderwijs kondigde aan, dat de subsidie aan scholen voor vakopleiding zal verhoogd worden. Dat is nu precies wat we nodig hebben, want zulke scholen zijn hier veel te weinig. De eerste, die van deze regeling zal profiteren, is de voorgestelde Technical Trades School in Edmonton.

We nemen een duik in de statistieken: Wist U, dat in Alberta percentsgewijs de meeste huwelijken gesloten worden? En wist U, dat onze provincie in 1960 de grootste bevolkingsaanwas had? 3.3%, dus evenveel als landen, die bovenaan de wereldlijst staan? In een geestig hoofdartikel, getiteld "Challenge of Population Explosion" besprak de Edmonton Journal dit feit, waarbij aangehaald werd de geschiedenis van Nederland in de 16e eeuw. De snelle bevolkingsaanwas werd mede de oorzaak, dat ons volk tot roemrijke daden kwam: een succesvolle oorlog tegen Spanje, de opbouw van 's werelds grootste handelsvloot, het stichten van koloniën en daarbij nog de productie van prachtige kunstwerken. Vervolgens:

"It is perhaps a bit early for Albertans to make their noble response, since their province still has numerous places where the deer and the antilope roam. But it is fascinating to speculate on what our crowded descendants might accomplish. Think of them, for instance, winning the economic battle against the dominant Eastern power of Ontario, ranging northward to found New Edmonton on Ellesmere Island, importing their food supplies from primitive agricultural Saskatchewan... and, into the bargain, producing some of Canada's greatest art. The possibilities are, indeed, so tremendous that we are bound to hope the process of growth will be accelerated. Shall we step up the population growth rate to four percent next year?"

In aansluiting hierop vermelden we, dat opnieuw twee "wilderness areas" zijn aangewezen om te verzekeren, dat ons talrijk en roemrijk nageslacht zal kunnen genieten van ongerepte natuur. Deze gebieden liggen ten Noorden en ten Zuiden van de David Thompson highway en luisteren resp. naar de naam van White Goat en Siffleur Wilderness.

De inwoners van Rocky Mountain House (waar al heel wat Nederlandse immigranten wonen) worstelen sinds verleden zomer met een ernstig probleem: gebrek aan water. Ook hier heeft de bevolking zich sneller uitgebreid dan was verwacht, zodat de wateraanvoer niet meer toereikend is. De vroede vaderen houden hun hart vast. Bij het blussen van een brand wordt elk druppeltje gierig geteld en men peinst erover om papieren luiers beschikbaar te stellen op gemeentekosten. (Nee, niet aan de brandweer). Op 6 Februari gaan de inwoners ter stembus om te beslissen of er een nieuwe leiding aangelegd zal worden vanaf de North Saskatchewan River.

Het gaat er daar in Rocky toch zo gemoedelijk toe. Kortgeleden werden drie jongelui er op heterdaad betrapt, toen zij een paar ladingen hooi in de hoofdstraat rondstrooiden. De rechter gaf hun boete en de opdracht om het hooi weer braaf te verzamelen, bij daglicht en onder toezicht van de politie. Toeschouwers vulden de straat om dit blijspel te zien en de zwoegende boosdoeners werden geestdriftig uitgejouwd door de jeugd, die zich verkneuterde. Echter voerden ze hun opdracht zo goed uit, dat de boer, van wie het gestolen was, zijn beschuldiging van diefstal weer introk!

Met groot enthousiasme werd in de Peace River County het langverbeide nieuws ontvangen, dat volgend jaar de 400 mijl lange spoorweg van Grimshaw naar de zuidkust van het Great Slave Lake zal worden gebouwd. Men begint deze maand met de voorbereidende werkzaamheden. De spoorweg zal voor 8.000 mensen, meest farmers, al dadelijk een uitkomst zijn en bovendien helpen bij het in productie brengen van de rijke lood- en zink-voorraden bij Pine Point.

De kerkbesturen van Calgary kregen de schok van hun leven, toen zij bericht ontvingen, dat zij voortaan belasting moeten betalen voor gebouwen, niet in gebruik voor de eredienst. Onmiddellijk vergaderden de raden van diverse kerken in ontroerende eensgezindheid (geld doet nog steeds wonderen...) en uitten scherpe protesten. Een Presbyteriaanse predikant verklaarde bondig, dat de gemeente handelde "in a sneaky manner". Om welke woorden hij hevig werd becritiseerd door twee wethouders, die uitlegden, dat de gemeente de ingezamelde belasting weer in subsidie-vorm zal terugbetalen. Toekomstige gemeentebesturen kunnen de grootte dezer subsidie echter naar goeddunken wijzigen, zodat Dominee inderdaad de spijker op de kop sloeg. Calgary is de eerste stad, die belasting heft op kerkelijke eigendommen.

Een ander droevig bericht uit deze stad meldde, dat er deze winter houders van service-stations op de fles gaan aan de lopende band. Dat is niet verwonderlijk, want voor elke 230 cars in Calgary is er een service-station. Wie kan onder zulke omstandigheden wèl varen achter een benzinepomp?

Mayor Harry Hays krijgt naast zijn stadhuis een vier verdiepingenhoog kantoorgebouw, met welks constructie zojuist begonnen is. Het gebouw kost het lieve sommetje van ruim twee en driekwart miljoen dollar, wat contant betaald wordt uit "reserves". Calgary schijnt er warmpjes bij te zitten. Is dit niet een goed argument voor de predikanten in de belastingstrijd?

Plannen om de beroemde Calgary Stampede in Engeland te importeren, zijn op moeilijkheden gestuit. De Britten willen het programma van de Stampede inkorten tot een half uur, want anders blijft er, zeggen zij, voor de rest van de verschillende tentoonstellingen te weinig tijd over. De Calgarians hebben echter niet het plan om hun geliefde Stampede zo gruwelijk te verminken. We wachten nu maar af. Voorlopig echter zien we onze cowboys nog niet in London.

Medicine Hat zag een victorie, maar voor de partij, die er het minst om verlegen zat. De Social Credits kwamen er in een speciale verkiezing gloriërend uit de bus, zodat ze nu (nog of weer) 61 van de 65 zetels in de Legislature bezetten. De uitslag van de stemming was voor niemand een verrassing, al hadden de Liberals er in stilte op gehoopt, dat er nu eindelijk eens een tweede mannetje van hen in de Legislature zou verschijnen. Premier Manning, die persoonlijk naar Hat was geweest om er te spreken voor de S.C. candidaat, drukte zijn tevredenheid uit over de resultaten.

Van het eenzame Progressive Conservative lid maakte hij gehakt, toen hij weigerde in Medicine Hat te debatteren over de kwestie of een officiële oppositie in de Legislature nodig is of niet. Het telegram van de premier aan Mr. Ernest C. Watkins luidde: "See no purpose in debating a proposition on which there is no conflict of opinion and would suggest you devise a less obvious and more constructive method of seeking political publicity". Exit, Mr. Watkins . . . .

Vanuit Raymond, 20 mijl ten Zuiden van Lethbridge, kwam de aankondiging, dat Mr. Solon Low, — die nog steeds aan het aftreden is als nationaal leider van de S.C. partij — is benoemd tot rechter van het Juvenile and Family Court voor Lethbridge en Medicine Hat. Mr. Low, 61 jaar, had de laatste twee jaar als highschool leraar gewerkt, maar nam in November l.l. om gezondheidsredenen ontslag. Hij ving zijn nieuwe taak aan op 1 Februari en heeft verklaard, dat hij zich geheel en voorgoed uit de politiek teruggetrokken heeft. Zijn opvolger zal gekozen worden op de S.C. conventie, die deze zomer te Ottawa gehouden wordt.

Het vreselijke ongeluk op 29 November j.l. in Lamont, — waarbij een schoolbus tegen een trein opreed en zeventien teenagers het leven verloren — heeft een schok door de provincie doen gaan, die nog steeds wordt gevoeld. Op verscheidene plaatsen wordt nagegaan of schoolbusdiensten aan de voorgeschreven veiligheidsregels voldoen. Strengere eisen voor de chauffeurs en andere maatregelen zijn voorgesteld in het rapport van een speciale commissie, dat aan het kabinet zal worden overhandigd. Op 1 Februari begint te Edmonton het gerechtelijk onderzoek in de Lamont-ramp. Negen der gewonde leerlingen, waarvan enkele waarschijnlijk levenslang invalide zullen blijven, liggen nog in het Lamont-hospitaal. Hun leraren komen hen dagelijks les geven. De som der donaties in het fonds, opgericht om hen te helpen later, is nu gestegen tot $ 17.000.—.

De eerste jet-vlucht met als bestemming Edmonton's nieuwe luchthaven te Nisku vond plaats op 15 Januari j.l. Het was een vlucht van Vancouver via een nieuwe en directe route, die Calgary rechts laat liggen en slechts 468 mijl lang is. De Edmontonians verheugen zich nu in het weten, dat de vlugge vogels van T.C.A hen in anderhalf uur naar de lauwe stranden van de Pacific kunnen vervoeren. Tegelijkertijd kunnen ze zich wel groen ergeren, omdat men in Ottawa nog steeds niet beslist heeft, wat er nu gaat gebeuren met hun oude vliegveld, dat midden in de stad ligt. De gemeenteraad keurde reeds goed, dat het veld in de toekomst gebruikt wordt als een industriële luchthaven. Het woord is aan en het wachten op de regering des lands.

We eindigen dus deze maal in Edmonton, waar de meeste leden der Nederlandse community met pijnlijke lachspieren rondwandelen. De Hollandse film "Fanfare" werd hier al twee maal vertoond. Met zoveel succes, dat met verlangen uitgezien wordt naar de derde voorstelling, door allen, die haar nog gemist hebben. Mocht "Fanfare" ooit bij U in de buurt komen, verzuim dan niet om te gaan kijken. U lacht, gegarandeerd, voor drie maanden tegelijk.

Tini Van Ameyde.

FIVE ROSES BLOEM VOORGEZEEFD DOOR ZIJDE

Spaart tijd uit! Geen zeven nodig voor broden en gistdeeg. Zeeft slechts éénmaal voordat U gaat uitmeten voor cakes en gebak.

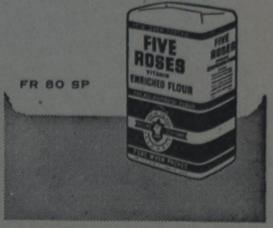

FR 80 SP

Boeken van blijvende waarde:

Christian Marriage, by Rev. R. L. Veenstra	$ 2.90
Living in a New Country, by Rev. T. C. Van Kooten	2.95
In the Mirror, by Prof. Dr. J. Kromminga	2.90
Arie en Katrien in Canada, door Arie Dof	2.50
The Stowaway, by Wm. R. Rang	2.50
A Prey to Satan, by C. Sluys	3.00

Good Christian Children's Books:

The Flashlight, by Jean Fisher 65¢ (9 years and over)
Ricky and the Rooster, by John Vriesinga 65¢ (7—10)
The New Baby, by Frederica De Jong ...... 50¢ (5—8)
Betty and Brownie, by R. Van Westenbrugge) 75¢ (6—9)
Betty and the Twins „ „ „ „ 75¢ (7—11)
God's Great Outdoors, by Marian Schoolland 75¢ (9 years and older)

GUARDIAN PUBLISHING CO. LTD.

BOX 34, STATION "B", HAMILTON, ONT.

BOEKBESPREKING

•

De Koningsdag

OUDE DOKTER

We beschrijven dikwijls de ene kunst in de woorden van een andere. Zo zouden we van Hidding willen zeggen: hij schildert Bijbelse taferelen, landschappen, maar ook portretten. Vandaag geven we een voorbeeld van zo'n portret in woorden.

De oude dokter, die Hidding ons hier laat zien, heeft zich gedurende de lange jaren van zijn practijk aan het dorp gewijd. Hij was een huisdokter, zoals we dat in Nederland noemden. Hij kende niet alleen kwalen en zelfs niet alleen patiënten. Maar hij kende ook de mensen, hun huizen en hun nood. Gedurende de jaren van zijn practijk heeft hij velen zien geboren worden, hij heeft "geslachten in het licht gedragen". De babies werden kleinen en de kleinen werden mensen, mensen van het dorp, mensen met hun nood en hun huis. Hij kende het kruis van elk huis. Hij is een echte dokter geweest, een strijder voor het leven.

De code van zijn beroep was tevens zijn programma. Dikwijls heeft hij de mensen moed ingesproken door op te merken: "Zolang er leven is, is er hoop." Groot was zijn blijdschap als hij zo'n zieke zag terugkeren uit het oeverzand van de dood en deze als het ware mocht teruggeven aan man of vrouw en kinderen. Maar tegenover de triomfen staan de nog talrijker "nederlagen", die wel als zodanig gevoeld worden door de medicus, maar zo niet mogen heten. Want er is een leven na dit leven. Daarvan weet ook de oude dokter, die nu zijn oog en hand niet meer de noodzakelijke vastheid bezitten, in gepeinzen wandelt langs de vertrouwde wegen van het dorp. Straks gaat hij de reis van alle vlees ook maken en zijn instrumententas kan hij daarbij thuis laten. Toch is hij niet bang voor deze tocht. Hij weet van de betekenis van het leven, maar ook van een eeuwige toekomst. Hij hoopt voormalige patiënten te ontmoeten als genezenen door Gods machtig medicijn. Want hij belijdt dat de vergeving der zonden door Christus' kruis, de medicijnkunst zowel mogelijk als zinrijk maakt. Zo is dan de vrede van de dokter er één, die het verstand en de kunde te boven gaat.

Zelf heb ik eens een oude man gekend, die "leraar Latijn" geweest was en ons vertelde dat de sterren zijn enige liefhebberij waren. Zijn troost was de stoicijnse wijsheid, dat die sterren nog wel zouden voortgaan "lichten van de nacht" te zijn, als wij er niet meer waren. Tegenover de vergankelijkheid van het leven en van de geschiedenis, beleed hij de onvergankelijkheid van de koude sterren. In deze belijdenis klonk de tragiek van de volkomen mislukking, want zonder Christus' kruis laat ook het Latijn ons in de steek als we aan het oeverzand genaderd zijn.

Ik ben ditmaal Hidding maar niet in de rede gevallen en heb eenvoudigweg de indruk weergegeven die dit gedicht op mij heeft gemaakt. Wat is het vooruitzicht schoon van deze oude dokter! Ook hier weer worden wij getroffen door de positieve toon van Hidding's werk, door zijn eenvoud en scherpe typering en door zijn grote vaardigheid in de beheersing van de taal.

Hiermede beëindigen we de bespreking van de bundel "De Koningsdag", die we werkelijk in vele handen wensen. We hopen dat we na niet te lange tijd een Engels equivalent aan u kunnen voorleggen.

Er staan in deze dichtbundel nog veel meer mooie dingen, maar die moet u zelf maar lezen.

R. Kooistra.

OUDE DOKTER

Hij rust — hij heeft gevochten, hard en lang.
Nu wandelt hij wat door zijn laatste jaren.
Hij kan de grens van zijn bestaan ontwaren,
de grens tussen verstilling en gezang.

Hij kent de huizen en hij kent de nood.
Hij heeft geslachten in het licht gedragen.
Bij velen zag hij ook de daad vervagen
en overspoelen door de gramme dood.

Hij nam de kleinen in zijn knappe hand.
Hij hielp de mensen als zij zich verwondden,
zolang zijn oog en hand hem helpen konden.
Hoe vaak zag hij het weke oeverzand?

Daar was de grens, daar lag de stille zee.
Soms keerde er nog iemand op zijn schreden.
Maar velen zijn voorgoed daar heengegleden
en dreven met de sterke stroming mee.

Maar sommigen van die verdwenen zijn
toen 't oeverzand verzonk onder hun voeten,
zal hij straks als genezenen ontmoeten,
geredden door Gods machtig medicijn.

Uit "De Koningsdag" door Johan Hidding, overgenomen met toestemming van de uitgever, J. H. Kok, Kampen.

Gaat U naar Holland?
Reis per Holland-Amerika Lijn
Famous for Service
J. VANDER VLIET
304 Dundas St. W. - Telef. 4641
TRENTON, ONT.

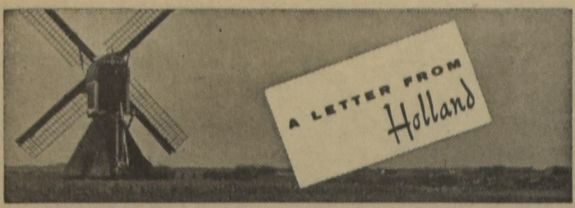

door Mevr. Jacoba M. De Groot-Vreugdenhil

De winter 1960—1961 is tot dusver ongewoon zacht. Even leek het of er eind januari een vorstperiode zou intreden, maar voor de ijspret goed en wel was begonnen maakte een depressie er een einde aan. Het was een bijzonder *snelle* depressie. 's Nachts en 's morgens had het nog behoorlijk gevroren en 's avonds regende het! Het gevolg was natuurlijk ijzelvorming op wegen en straten. Eén vrijdagavond was heel Nederland een ijsbaan. Auto's en bussen konden niet verder. Alleen de treinen reden glorieus precies op tijd. Na die ene avond was het met dat ijzelongerief ook weer gedaan en nu zitten we weer 'normaal' in de regen.

Een jaar geleden is het alweer, dat het Amsterdamse tuindorp Oostzaan werd overstroomd. De journalisten hebben aan die ongemene eerste 'verjaardag' aandacht besteed door de bewoners in hun drooggelegde huizen te gaan opzoeken. Allemaal hadden ze hun woning en woninginrichting weer op orde en de meesten bleken tevreden over de hulp- en schadevergoedingsregeling. Van overheidswege zijn uitgebreide maatregelen getroffen om een herhaling van de ramp te voorkomen.

Tussen de grote steden Amsterdam en Rotterdam bestaat sinds lang een zekere rivaliteit. Amsterdam is de hoofdstad van het land, maar Rotterdam heeft de grootste haven van Europa. Onder haar inwoners telt de havenstad de leiders van een aantal grote bedrijven en deze 'bekende stadgenoten' hebben doorgaans veel over voor de plaats waar ze wonen en werken. Het gemeentebestuur van Rotterdam durft grote plannen aan en wanneer het rijk de daarvoor benodigde gelden niet zo vlot toestaat beschikt het over andere adressen: grote Rotterdamse ondernemingen of banken, die bereid zijn kredieten te verstrekken. Vandaar dat er in Rotterdam meer kan gebeuren dan in Amsterdam en iedere Rotterdammer is daar trots op. In de Nieuwjaarsredevoering van de Amsterdamse en de Rotterdamse burgemeester is de concurrentie tussen de beide steden weer eens aan de orde geweest.

Intussen wordt in de Rotterdamse binnenstad al maandenlang gewerkt aan de bouw van de Metro, maar in Amsterdam zal dit voorjaar dan toch een begin worden gemaakt met de tunnelbouw (De Rotterdamse Maastunnel bestaat reeds 20 jaar). De Coentunnel, die als alles goed gaat in 1964 voor het verkeer kan worden opengesteld, zal een schakel vormen in een geprojecteerde kruisingsvrije ringweg rondom Amsterdam. Ongeveer 2 of 3 jaar na de Coentunnel hoopt men de IJ-tunnel te kunnen voltooien, die binnen die ring een vaste oeververbinding zal vormen. Dan hoeven de bewoners van Amsterdam Noord eindelijk niet meer gebruik te maken van de ponten.

Onze nationale luchthaven Schiphol, die in de buurt van Amsterdam in de Haarlemmermeerpolder is gelegen, zal worden uitgebreid en gemoderniseerd. Een en ander zal f 200 miljoen gulden gaan kosten.

Tot de andere grote plannen, waaraan wordt gewerkt, behoort de afsluiting van de Lauwerszee. Bij de behandeling van de begroting van de minister van Verkeer en Waterstaat bleek het, dat de Tweede Kamer het in meerderheid niet eens was met het Lauwerszeebeleid van de regering. Het was bekend, dat de 'Lauwerszee' een van de geschilpunten vormde tussen Kamer en regering, maar nu de zaak pas was 'gelijmd' heeft deze onenigheid niet tot politieke gevolgen geleid. Volgens de Kamer valt de afsluiting van de Lauwerszee (in het noorden) onder de Deltawet, die in de beveiliging van de westelijke en zuidelijke provincies voorziet. De minister was van tegenovergestelde mening, maar hij heeft enkele toezeggingen gedaan, die de Kamer tevreden stelden.

Een kleine politieke verrassing was de aankondiging van een nieuwe wettelijke regeling van radio en televisie. Door het bestaan en functioneren van vier grote omroepverenigingen (en één kleinere) zijn in ons land de verhoudingen op dit gebied zeer gecompliceerd, en door de mogelijkheid, dat er binnen afzienbare tijd een derde programma kan worden uitgezonden naast Hilversum I en Hilversum II, worden ze er zeker niet eenvoudiger op. Voor de regering regelend gaat optreden zal zij het advies afwachten van een speciaal ingestelde commissie. Voorzitter daarvan is Prof. L. W. G. Scholten, u welbekend.

De minister van Onderwijs, Kunsten en Wetenschappen heeft een nota gewijd aan de uitbreiding van het wetenschappelijke onderwijs. Bovenaan op het programma staat een derde technische hogeschool. (De bestaande zijn die van Delft en Eindhoven). Als plaats van vestiging voor die derde technische hogeschool hielden diverse gemeenten in het land zich aanbevolen. De minister heeft het landgoed Drienerlo gekozen, tussen Hengelo en Enschede. In dit Twentse industriegebied lijkt de derde T.H. inderdaad goed op haar plaats. Nog een vierde Technische Hogeschool wordt noodzakelijk geacht en hiervoor wordt gedacht aan de omgeving van Amsterdam, waarschijnlijk Haarlem. Zij zal in 1967 tot stand moeten komen in samenwerking tussen de beide Amsterdamse universiteiten, de Gemeentelijke en Vrije. Omdat er in de toekomst behalve aan ingenieurs vooral grote behoefte zal bestaan aan tandartsen en juristen, worden aan de bestaande universiteiten en hogescholen de opleidingen van tandartsen en juristen uitgebreid.

Na al die grote plannen, die in de eerste weken van het nieuwe jaar aan de orde zijn geweest, in het kort het overige nieuws:

Minister Luns heeft de Tweede Kamer voorgesteld een bedrag van 3.8 miljoen gulden beschikbaar te stellen voor het noodfonds voor Kongo van de Verenigde Naties. In totaal moet het fonds honderd miljoen dollar groot zijn.

Het bericht van het overlijden in Hamilton van de heer F. P. Fuykschot is hier met grote deelneming ontvangen. In hem verliest onze christelijke sociale beweging een van haar voormannen en pioniers.

Prof. dr. Nauta vierde zijn vijfentwintigjarig jubileum als hoogleraar in de algemene en vaderlandse kerkgeschiedenis en het kerkrecht aan de Vrije Universiteit te Amsterdam.

Tussen de drie vakcentrales (r.k., prot. chr., en soc.) is overeenstemming bereikt ten aanzien van de toekomstige loonpolitiek. O.m. wordt gesteld dat de productiviteit niet het enige criterium mag zijn bij de vaststelling van de cao-lonen.

De minister van sociale zaken en volksgezondheid is van oordeel, dat er nog geen vrees behoeft te bestaan voor overbesteding, maar waakzaamheid blijft geboden.

Prinses Margriet vierde wegens een ziekte (aan de lympfklieren) haar achttiende verjaardag in Gstaad in Zwitserland. Koningin Juliana en prinses Irene hebben enkele dagen bij haar gelogeerd, maar zijn nu weer teruggekeerd. Prinses Margriet zal waarschijnlijk nog twee weken in Zwitserland blijven, tot zij volledig is hersteld.

In plaats van op de strozakken, die nog steeds in gebruik waren, maar nu onhygienisch worden geacht, zullen de Nederlandse soldaten op schuimrubbermatrassen komen te slapen.

Volgens Gouverneur Dr. P. J. Platteel wordt niet alleen door de Nederlanders, maar ook door de Papoea's hartelijk gelachen om de Indonesische berichten, volgens welke op Nieuw Guinea een toestand van onderdrukking en opstand zou bestaan.

Een in Enschede tewerk gestelde Italiaanse arbeider, die ziek was geworden, kon door medewerking van het betrokken bedrijf en de autoriteiten per speciaal vliegtuig naar zijn geboorteplaats worden teruggebracht voor herstel van gezondheid.

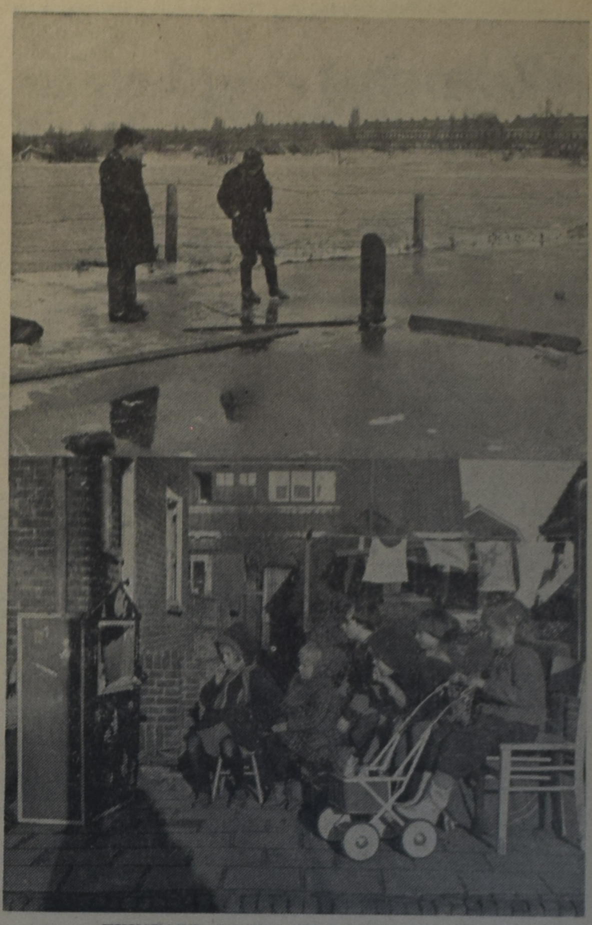

TUINDORP OOSTZAAN BIJ AMSTERDAM

Twee beelden, met precies een jaar tussenruimte genomen: Het ene beeld is er een van kinderen die zich in een gure kou trachten te vermaken op het ijs van het bevroren ondergelopen land — het andere beeld is een fel contrast met het eerste, zowel in omstandigheden als sfeer.

Leeft U moeilijk

door een of andere slep. ziekte? Met onze alom vanouds bekende Florakruiden oogsten wij de frappantste resultaten. Onschad., eenvoudig, goedkoop! Toezend. desgewenst in blanco verpakk.! Broch. en inl. gratis. Ongelooflijk mooie attesten. Profiteert van wat ons in de natuur geschonken is.

Voor Canada uitsluitend volle kuren (9 mnd.) à $ 15.00 bij vooruitbetaling.

Meldt Uw ziekte en klachten aan

Kruidenhuis "FLORA"

Westersingel 40, Groningen, Ned.

Gaat U verhuizen?

dan naar:

VAN'S MOVING & CARTAGE

(eigenaar J. Vander Wal)

Speciaal ingericht voor het vervoer van Emigratiekisten. Verder: Van Stake, Dump en Platformtrucks.

1562 Muir Rd., PORT CREDIT, Ont. Tel.: Office RO 2-7445, Residence CR 8-3253

ANNEKE JANS

Door

P. J. RISSEEUW

Een roman uit de jaren toen New York nog Nieuw Amsterdam was

KORTE INHOUD: Anneke Jans is na de dood van haar eerste man hertrouwd met de predikant Bogardus, wiens leven ze deelde temidden van zelfzuchtige kolonisten en vijandige Indianen in de 17de eeuwse kolonisatie van Amerika. Maar ze werd opnieuw weduwe toen dominee Bogardus schipbreuk leed op een tocht naar Holland. Ze verhuist van Nieuw Amsterdam naar Rensselearswijck, waar zij Brant van Slichtenhorst ontmoet die het bestuur voert. Brant komt in conflict met Pieter Stuyvesant de directeur-generaal van Nieuw Nederland.

(51)

Het was voor mij een vreemde verrassing in moeders kist de brieven te vinden die ik haar in de loop der jaren had geschreven. Toen ik er nieuwsgierig in begon te lezen raakte ik er zozeer in verdiept dat de kaars was opgebrand eer ik er erg in had.

Wat was er veel gebeurd in Nieuw Amsterdam sedert moeder in het voorjaar van '48 naar Beverwijck vertrok. Het was heerlijk voor mij nog weer eens herinnerd te worden aan allerlei kleine voorvallen met de kinderen.

Altijd weerkerend waren de klachten over Koppige Piet (onze Tsaar van Moskou). Na de remonstrantie van Van der Donck was Stuyvesant naar Nederland teruggeroepen, doch daar was niets van gekomen door de uitgebroken oorlog tussen Engeland en Nederland. Het had maar weinig gescheeld of die oorlog was ook naar Nieuw Nederland overgeslagen. Het waren benauwde dagen geweest. Toen was de wal met palissaden dwars over het eiland aangelegd.

Gelukkig voor ons was de vrede tijdig getekend.

In '53 had Nieuw Amsterdam dan eindelijk zijn burgemeesters gekregen, maar Pieter Stuyvesant bleef die hij was!

Ik kwam ook de brief tegen waarin ik vertelde van de overval der Rivier-wilden in '55, toen meer dan vijftig burgers waren gedood en honderdvijftig gevangenen slechts konden worden vrijgekocht door levering van kruit en lood. Ik had bij deze onderhandelingen als tolk gediend. Ach — wat een verwoesting was er in de provincie geweest. Het had Jochem Pieter Kuyters leven gekost op Stateneiland. En Melijn, ontsnapt aan de wilden, was teleurgesteld naar Nieuw Engeland vertrokken. Het was nooit weer goed gekomen tussen Melijn en Koppige Piet.

Heerlijk was het voor mij, nog weer eens te lezen met hoeveel opluchting ik aan moeder kon vertellen dat de Hoogmogende Heren eindelijk hadden besloten Cornelis van Tienhoven van zijn post te ontheffen. Van de corpulente windbuil met zijn gluiperige manieren tegenover vrouwen waren wij dan toch te langen leste verlost geworden. Vijftien jaar had hij ons belogen en bedrogen.

Zijn stok en zijn hoed had men bij het water gevonden. Niemand had ooit geweten wat er van hem was geworden — hij werd beschouwd als een dood man.

Al het tumult waardoor wij bij tijden waren opgeschrikt kwam mij door mijn brieven weer helder voor de geest. Ik zag weer de twee achtergelaten uitzinnige Kwakervrouwen ach en wee roepende door onze straten. Ik stond weer bij de terechtstelling van de neger wiens strop was gebroken toen hij werd opgehangen, waarna het volk voor hem om gratie riep.

Ook over Stuyvesants hardhandige afstraffing van de Kwaker Hodsgon had ik mij danig opgewonden. Van Anna Bayard, de zuster van Koppige Piet, had ik uit eigen mond vernomen dat de arme man, toen hij in Heemstede was begonnen met prediken, op een keer in zijn boomgaard was gegrepen en op last van Stuyvesant naar Nieuw Amsterdam was gevoerd. Op de wagen werden de twee vrouwen vervoerd die hem gastvrijheid hadden verleend.

Pieter Stuyvesant wilde een voorbeeld stellen en veroordeelde Hodsgon tot zeshonderd gulden boete of twee jaren aan de kruiwagen gebonden met de negers te werken. Ik herinner mij nog al te goed hoe Hodsgon weigerde deze straf te ondergaan en door een negerslaaf met een dik touw ter aarde werd geslagen. Omdat hij bleef weigeren en verklaarde onschuldig te zijn werd hij weer op water en brood gezet in die smerige gevangenis vol ongedierte. Toen Anna Bayard had vernomen dat Hodsgon met de beide handen aan de zolder was gebonden terwijl er een zwaar blok aan zijn voeten was gehangen en in deze toestand op de blote rug was gekwispeld, was zij tussenbeide gekomen.

Later was hij naar het Rode Eiland verbannen, dat toen reeds de latrine van Nieuw Engeland werd genoemd.

Het waren vreemde lieden, deze kwakers; sommigen verstoorden de godsdiensten en ontkenden de erfzonde en de leer der kerk, maar als zij zich rustig hielden waren het vaak zeer goede mensen. Ik kon mij er van harte mee verenigen toen de inwoners van Vlissingen aan Stuyvesant berichtten dat zij zich niet konden verenigen met het plakkaat waarbij hen verboden werd een kwaker te herbergen, omdat zij niet over de consciëntie van een ander mens wilden oordelen. Ook was Stuyvesants plakkaat in strijd met het patent waarbij aan ieder vrijheid van godsdienstoefening in zijn eigen woning werd toegestaan. Het kwam zelfs aan de compagnie ter ore, die Stuyvesant verzocht te handelen zoals het bestuur van Amsterdam, waar ieder ongemoeid werd gelaten die een ander geen overlast aandeed.

Ach ja, en dan het getob met die meiden! De een na de ander pleegde na de overtocht contractbreuk. Wanneer zij eenmaal in Nieuw Nederland waren stapten zij zo gauw mogelijk in de huwelijksboot en trokken zich zich van geen contract iets aan.

Dan werden er weer brieven naar patria geschreven om nieuwe aanvoer van vrouwen of weesmeisjes.

"Moeder, wij hebben nu ook al onze Latijnse school van meester Van Hooboocken. En de Brouwerstraat is nu geplaveid met kleine ronde keien, het is heel net en iedereen spreekt nu van de Steenstraat. En de stadsherberg is nu ons stadhuis geworden. Er worden veel nieuwe huizen van steen gebouwd. Onze Pieter Stuyvesant woont als een koning op zijn buitenplaats, de mooiste bouwerij van heel Manhattan."

"Er is hier een Landdag gehouden van de omliggende plaatsen, maar deze is door Pieter Stuyvesant met geweld naar huis gestuurd, want onze heer directeur-generaal wilde niet weten van burgerlijke rechten. Hij zei dat het wat moois zou worden als een dief een dief kon kiezen en een dronkaard een zattelap enzovoorts."

Toch viel het mij, bij het doorlezen van de laatste brieven op dat de klachten over Koppige Piet minder werden. Nu de Engelsen zich meer begonnen te roeren begreep hij dat hij de medewerking van zijn burgers niet kon missen. Wanneer ik de laatste tien jaren overzag moest ik zelfs toegeven dat er in Nieuw Amsterdam heel wat ten goede was veranderd. Er waren grachten gegraven en huizen gebouwd en als ik alleen maar naar mijn eigen zusters keek en naar de welstand waarin mijn eigen gezin zich mocht verheugen, was er reden genoeg om te erkennen dat Nieuw Amsterdam er nu beter voorstond dan onder het bewind van Kieft.

(Wordt vervolgd.)

Women's Page

Editor: Mrs. A. Wagenaar
67 Victoria St., Blenheim, Ont.

Bevestigd gij het werk onzer handen

Het was erg stil die middag in het rusthuis. Té stil eigenlijk. Er was nooit zoveel lawaai, want oude mensen houden daar niet meer van. Die houden van rust en stilte. In die rust en stilte beleven ze nog eens weer hun zeventig, tachtig, en soms zelfs negentig of honderd jaren. Als je zo oud bent heb je veel om over te denken en zo vaak heb je moeite om je gedachten te ordenen.

Eerst heb je tijd nodig om aan dat rustige leventje te wennen. Als je zo opeens uit je eigen gezellige leventje overgeplaatst wordt, je boeltje, waar je een mensenleven zuinig mee omgesprongen hebt, moet achterlaten, om zo uit de familiekring over te stappen in zo'n rusthuis, dan ben je eerst verlegen met je eigen houding. Rusthuis! Dat woord lijkt men wel uitgevonden te hebben om je te plagen. Je komt haast niet tot rust de eerste dagen. Want het is zo hard te verwerken, als je je er opeens bewust van wordt dat nu niemand je meer nodig heeft.

Vroeger, toen je nog in het kleine grut zat, toen snakte je zo vaak naar een rustig ogenblikje voor je zelf. Soms dacht je: nu kan ik echt niets meer er bij hebben, ik snak naar rust.

En nu, nu mag je opeens helemaal doen wat je zelf wilt, al wil je ook een hele dag niets doen. Als je op tijd aan tafel komt en op tijd naar bed gaat vragen ze niets meer van je.

Als je dan probeert met andere "huisgenoten" te praten beluister je bij velen de teleurstelling van: nu heb ik m'n hele levenn hard gewerkt voor de kinderen, later veel op de kleinkinderen nog gepast en nu, nu ik haast niet meer lopen of zien kan, krom gegroeid ben van de rheumatiek of bijna blind ben, nu kunnen ze me niet meer gebruiken.

Je weet natuurlijk heel goed, dat je, als je zo denkt, medelijden met jezelf hebt. Maar wie heeft het anders? En je hebt een beetje genegenheid en liefde zo hard nodig, al ben je ook bijna honderd jaar.

Natuurlijk, als je innerlijk wat tot rust komt, begrijp je het wel dat het heus erg moeilijk is om met opgroeiende kinderen ook nog een gebrekkig en hulpbehoevend oudje te verzorgen. In een rusthuis krijg je alles wat je nodig hebt.... Een enkele zegt: ik mag niet klagen, we hebben nergens recht op hier op aarde en als m'n kinderen denken dat ik op deze manier de beste verzorging krijg, dan kan ik hun alleen maar dankbaar zijn. Want het is hier werkelijk rustig en bij de kinderen wordt je gek van het gejank van radio en record players. Zie, zo'n bekentenis maakt je dan een beetje blij, want het is zo verdrietig als oude mensen zich buitengesloten voelen.

Het is misschien een offer aan het leven, een groot offer, maar is het leven van een vader, een moeder, niet aldoor offeren? Kan dit ene er nu net niet meer bij?

Toch leren de meesten berusten na korte of langere tijd en komen dan eindelijk zelf ook tot de slotsom: het is toch zo erg niet als het eerst leek.

En als er dingen gebeuren zoals vandaag, dan is er niemand die klaagt. We schreven het al aan het begin: het is erg stil vandaag in het "huis". Als schuwe vogeltjes zitten de oudjes bij elkaar. Het is alsof het gebeurde van vandaag hen verbijsterd heeft. Drie lege plaatsen waren er vandaag aan tafel. Twee oudjes zijn plotseling gestorven en één is naar het ziekenhuis gebracht. Al word je ook al lang bij de zeer sterken gerekend, toch is het altijd weer een geweldig gebeuren als iemand uit het kleine kringetje door God geroepen wordt dit tijdelijke met het eeuwige te verwisselen.

Drie lege plaatsen! Ze kunnen het haast niet verwerken. Dan komt de "moeder" binnen. Ook zij is diep geschokt en ze bemerkt de onrust wel en de verslagenheid die onder het groepje heerst. "Zullen we met elkaar psalm negentig lezen?" vraagt ze zacht.

De oudjes knikken. Ze neemt de bijbel en gevoelvol leest ze de woorden van de psalm, waarin melding wordt gemaakt van de vergankelijkheid van de mens, maar ook van zijn eeuwige Toevlucht. Van het vergaan door Gods toorn en van het verlangen naar de komst van Christus. Het is of ze het met elkaar zuchten: "hoe lang nog, Here?" En dan aan het eind klinkt het bijna jubelend: "...en de liefelijkheid van de Here onze God zij over ons en bevestig Gij het werk onzer handen over ons. Ja, het werk onzer handen, bevestig Gij dat."

Even is het heel stil. Iedereen denkt na over die wonderlijk schone psalm. "Het werk onzer handen". Wat is dat geweest? Goed, kwaad, veel, weinig? En als je er dan de gerimpelde handen op aan ziet, moet je er ineens aan denken, dat hun werk ook bijna af is. Ze denken nu terug aan de dagen hunner jaren, ze belijden, als destijds Mozes, dat ze voorbij gevlogen zijn en dat er veel leed en moeite was. Mozes' gebed is ook het hunne: "leer ons onze dagen tellen, dat wij een wijs hart bekomen". Ook oude mensen hebben dat nodig. En dan... moge de liefde van de Here onze God zijn over ons allen, over alle oude mensen in het bijzonder, en, Here, bevestig Gij het werk van ons aller handen!

LEKEDICHT

The Race

I run a race which I am forced to run.
It is not long but such a frightening one
That even I, a Christian by name,
Regard it more than just a simple game.

When I am young I do not think of aged.
Who can not work but sit in bedrooms caged.
Awaiting what? Yet moving on the way
For far behind they do not want to stay.

When I am wéll advanced in years I think,
And into paths of recollection sink
Relive the years and come to wonder why
These years of life have passed so swiftly by.

When I grow old and can not move so fast
Or hear as well as I did in the past,
I fear the future, knowing in the race
I failed with Jesus to keep steady pace.

Too soon I find the night must end the day
I'll pass the bend and there will find my pay.
What will it be, a golden, glittering crown?
Or will the end reveal His Holy frown?

The years fly past as time is hastening on
When eve has come, I fear to meet the dawn.
My voice shall falter and my eyes grow dim
I *must* not fear, I've run the race for Him.

— Mary A. Schinkel
Renfrew, Ont.

HOLLANDIA TRICO

droomtrico

* * * * * * * * * * * * *

* * * * * * * * * * * * *

KASTANJEBLOESEM, iets aparts, ideale pasvorm, rijke kant.

Vraagt onze Agenten

JANKOK

WILLOWDALE, ONT.

Wist U...

— dat U zoveel als 60% van de trekkracht van Uw motor verliest als U de wielen van Uw auto laat spinnen?

Als U nog niet deze overheerlijke Paula koekjes en Speculaas geprobeerd hebt, doe het dan nog vandaag

Onovertreffelijk in smaak en kwaliteit. — Eist waar voor U geld en vraagt

Paula Producten

ALLEEN IMPORTEURS: **TOP'S IMPORTING** BOX 190, GRIMSBY, ONT.

EEN CANADESE STEM OVER DE "DUTCH FARMERS"

Mr. W. C. Homburg te Victoria, B.C. zond ons een krantenknipsel uit de "Daily Colonist" van 26 Januari j.l. Wij nemen dit hier in zijn geheel over, niet met een gevoel van trots, maar omdat een dergelijk getuigenis fascinerend op anderen werken kan.

Dutch Immigrants Clogs and Gumboots Replacing Cowichan British Brogues

By Charles Thompson

Duncan — History appears to be repeating itself here but this time its symbols are gumboots and wooden clogs instead of stout British brogues and shooting-sticks.

This area was populated by farmers mainly from the British Commonwealth 90 years ago and their descendants are now moving over—if they have not already sold the family farm in favor of the city—to make room for many Dutch immigrants.

ETHNIC GROUP

They are the most successful large ethnic group to come into the farming community since the first settlers.

It is estimated that in the surrounding area here there are 22 dairy farms run by large Dutch families.

"They have a love of the land that is perhaps unmatched by Canadians," says district agriculturist Ken Jameson.

The slow speaking, often heavy-set men and women have been welcomed by the community here where many English "gentlemen farmers" were complaining that they couldn't cover their expenses.

BANK ACCOUNT

With their large families, and the use of a family bank account sweetened by members working on other jobs, they have been able to establish large farms in a surprisingly short time.

And the community doesn't begrudge them their success.

Recently four former Dutch farmers were bidding against each other with top prices at a public cattle auction.

DEAD DUTCHMEN

"There may be a few dead Dutchmen before nightfall, the way the bidding is going," commented auctioneer Tom Boyles.

"Well, there is a lot more in Holland," quipped one of the four.

Prof. B. P. Hofstede, an official of the Dutch immigration service and a professor of sociology at Utrecht University, has estimated that only 10 per cent of the Dutch immigrants to this country were originally farmers.

North Cowichan Reeve Donald Morton, himself a dairy farmer, said yesterday, "they are good citizens and certainly good farmers, and have achieved production on many farms that were marginal for years."

GOOD RECORDS

And many of the herds registered by the Dutch under the Provincial Dairy Herd Improvement Association have good proven records.

Cowichan Agricultural Society director Pete Groenewold (één van onze trouwe abonnees. - Red. C.C.) was one of the first group from Holland to come into the area in June, 1950, and now heads Cowichan Station Farms Ltd. which milks 36 cows on one farm and 26 on another.

The company is owned by four brothers and a brother-in-law.

"We worked hard for it," he said.

At present there are more than 55 families who are members of the Christian Reformed Church. Attendance is so good, there isn't much parking space left in the area each Sunday and many attend three other churches.

Reports that the families receive special assistance from the Dutch government isn't true, says Mr. Groenewold.

The people just worked and took advantage of situations open to any farmer who can satisfy the immigration requirements of the Canadian government.

Many have government improvement loans for machinery with a borrowing maximum of $15,000 for short-term aid.

Some have taken advantage of the government's farm credit assistance with first mortgages up to $27,500.

Of the many who did not stay on the farm, some have become successful in other fields. Among them is former laborer Herman Beeftink, senior forester for MacMillan, Bloedel and Powell River Co.

MUFFE KELDER?

Ongeverfde keldervloeren en -muren kunnen muffe geuren ontwikkelen als ze niet regelmatig schoongemaakt worden. Hier is een manier om ze schoon en fris te maken: Los een busje Gillett's Lye op in een emmer water. Breng deze oplossing aan met een oude bezem of borstel. Het verdrijft afdoende de muffe geur die veroorzaakt wordt door schimmelvorming en meeldauw. Herhaal deze behandeling minstens tweemaal per jaar. Meer recepten voor het gebruik van Gillett's Lye, waardoor U tijd, werk en dollars besparen kunt, vindt U in een gratis boekje van 64 pagina's. Schrijf aan: Standard Brands Limited, 550 Sherbrooke Street W., Montreal, Que. (Adv.)

Dames Attentie!!

Neemt een abonnement op:
Modeblad Marion per jaar $ 1.60
Handwerkblad Ariadne per jaar $ 2.50
Knittax Machinebreiblad per jaar $ 2.25
Knutselblad Na Vijven per jaar $ 1.80

Proefnummers verkrijgbaar. Zend Uw abonnementsgeld (bij cheques 15¢ extra) naar:

ESKA *Canada*
P.O. Box 242
WESTON, ONT.

FOR HOUSES,
Investment Properties,
Building Lots and Farms
in or near
TORONTO
see or write
HARRY SNOOK
with
Harvey Keith, Realtor
181 Eglinton Ave. East
HU 7-3333 or HI 7-1417

Voor de verzorging van Uw reis naar Holland
PER VLIEGTUIG OF BOOT
naar
LUCAS and KING Ltd.
TRAVEL SERVICE
Voor volledige inlichtingen en reserveringen
vraag
Jan Faber
in het bijkantoor van Lucas & King Ltd. in de winkel van Simpson-Sears op "The Centre" in Hamilton.
TEL. LI 9-2475
Postadres:
SIMPSON-SEARS at the Centre, HAMILTON, ONT.

WILLEM G. POOLMAN
advocaat
notaris
meester in de rechten
330 Bay St., Toronto 1, Ont.
(hoek Bay/Adelaide St.)
tel.: EM 3-1334
's avonds HU 1-8283
NEDERLANDSE EN CANADESE RECHTSADVIEZEN

Een echte lekkere
zware SHAG
van HOLLANDSE origine!

White Ox

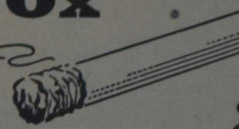

SOLE CANADIAN AGENTS
VAN'S IMPORTING LIMITED
BOX 826, HAMILTON, ONT.

Ingezonden

VOOR DE FARMERS (2)

Een vorige keer heb ik opgemerkt dat de farmers gewoonlijk iets individualistisch in hun opvattingen hebben.

Zowel het leven in de ruimte, soms zeer wijde ruimte, en het feit dat men tracht te slagen als zelfstandig ondernemer werken deze karaktertrek in de hand. Het komt mij voor dat het niet nodig is de bewijzen voor deze stelling te leveren, omdat het bewezen kan worden geacht.

Toch is het gewenst deze karaktertrek eens wat nader te bekijken, zelfs in het belang van de betrokkenen zelf. Het vraagstuk individu of gemeenschap heeft zowel een praktische als een filosofische kant.

Van ons als christenen mag worden aangenomen dat wij ons ook tot onze dagelijkse taak hebben gesteld ons te toetsen aan Gods Woord, ook in onze houding in het bedrijfsleven.

Nu ligt er een uitvoerige exegese van wat de Schrift ons leert in deze materie en dat lijkt mij meer te liggen op het gebied van Dr. Habermehl, want het behoort tot het begrip *Christelijk-Sociaal.*

Toch kan een enkele aanwijzing in algemene zin van belang zijn omdat ik het onmogelijk acht dat niet alle farmers die dit lezen zo maar voetstoots aanvaarden dat farming en Chr.-Sociaal denken in werken met elkander verband houden.

Wanneer wij de grote lijn van ons Chr. leven nader bezien dan kan het niet anders of zowel persoonlijkheid als gemeenschap moeten ons beide aanspreken.

Een brede exegese is hiervoor niet nodig. Reeds in de eerste hoofdstukken van Genesis wordt de gemeenschaps gedachte bij de overtreding van het eerste mensenpaar tegen het Goddelijk gebod ons aangekondigd als de last die hierdoor als erfzonde op het ganse menselijke geslacht ligt. Wij komen hier niet onderuit.

Toch zien wij weer verderop dat het middel van Gods wege tot redding gegeven weer niet een massaal karakter draagt, althans voor zover het de mens betreft, maar het heil in Christus strikt particulier is gebonden in het geloof in Christus als de verlosser der wereld.

Deze twee aanwijzingen zijn voldoende naar het mij voorkomt, voor de stelling dat wij in ons leven als farmers te maken hebben met Persoonlijkheid zowel als met Gemeenschapszin. Het antwoord dat Kain geeft als God hem vraagt: "Waar is Abel uw broeder", en waarop Kain antwoordt: "Wat gaat mij dat aan, ben ik mijns broeder's hoeder", kan ons hier tot lering en voorbeeld strekken. Nu is mijn bedoeling niet hierop nader in te gaan. Waar het mij om te doen is, is dit dat wij ons in ons dagelijks werk zullen gedragen weten door de gedachte dat onze gedachten ook in ons dagelijks werk dienen te worden heengeleid tot de Goddelijke levensopdracht: *Wees vruchtbaar en vervult de aarde*, maar ook *predikt het Evangelie aan alle creaturen.* Als Chr. Farmers zullen wij deze opdracht kennen, het komt er op aan hoe wij er mee handelen, en wat die opdracht ons zegt.

Met belangstelling las ik wat Mr. Markusse in het jongste no. van ons blad schrijft, speciaal waar het gaat over de doelstelling van de farming in Hampton County. Dit geldt voor ons allemaal, ongeacht waar wij wonen. Het is maar de vraag hoe wij dit hebben te realiseren.

Daarover nader.

S. v. d. Ploeg

HOME DESIGN CONTEST SPONSORED BY HYDRO

A home designed specifically for total electric living in Ontario is the objective of an architectural competition announced today by Ontario Hydro.

Endorsed by the Ontario Association of Architects, the competition calls for designs which meet the electrical industry's Gold Medaillion standard. First prize is $2,000, with $1,000 and $500 for the second and third place designs.

The all-electric home is intended primarily for middle income suburban families, and must be readily adaptable to individual requirements. It will incorporate all modern electrical conveniences such as cooking, refrigeration, water-heating, washing and drying. Electric heating and air-conditioning will also be featured. Special lighting effects for atmosphere and balanced illumination, as well as ample circuits and outlets for additional appliances, will be basic requirements.

The contest, announced to coincide with National Electrical Week February 5 — 11, will be open until July 3 for entries from members of the OAA practicing in Ontario. Awards will be announced late in July and the winning designs will be on display to the public at the 1961 Canadian National Exhibition, in the Ontario Hydro Building.

The panel of judges includes: George D. Gibson, F. R. A. I. C., the contest's professional advisor; Mrs. Pamela Cluff, M. R. A. I. C. and K. H. Candy, M. R. A. I. C., Ontario Hydro architect.

JACKIE'S LAATSTE PLEEGGEZIN

door Ineke Parlevliet

(II)

Het is drie maanden later. Opnieuw zitten Mr. en Mrs. Smith in de spreekkamer van de maatschappelijk werkster. Ze zijn er al vaker geweest gedurende de afgelopen weken. Hun gezichten staan ook deze keer ernstig, maar het lijkt alsof er iets van hun zekerheid en vertrouwen verdwenen is.

Mrs. Smith neemt het woord. En nu is het de maatschappelijk werkster die luistert.

"Het leek eerst zo goed te gaan met Jackie," begint Mrs. Smith. "In het begin was hij ook erg gesloten en stil, maar de eerste paar weken was hij niet bijzonder moeilijk. Achteraf lijkt het nu net alsof hij eerst de kat eens uit de boom wilde kijken. Maar langzamerhand merkten we dat Jackie hoe langer hoe minder met onze eigen kinderen overweg kon. Onze kinderen zijn heus geen engelen en voordat Jackie kwam, hebben we goed met hen gepraat en hen gezegd dat ze echt proberen moesten om Jackie te helpen. En ik ben er van overtuigd dat ze dat ook inderdaad geprobeerd hebben, al geloof ik wel dat ze die eerste tijd meer van Jackie namen dan ze nu doen. Dat is ook wel te begrijpen. Op de één of andere manier schijnt Jackie er een behagen in te scheppen om roet in het eten te gooien als de kinderen aan het spelen zijn. Hij pakt hun speelgoed af, verstopt hun schoolboeken, gooit hun legpuzzle door elkaar enz. Hij treitert en plaagt net zolang totdat er een vechtpartij ontstaat. Op school gaat het al net zo. We krijgen regelmatig klachten van zijn onderwijzer en zelfs van ouders van zijn klasgenootjes. We hebben met Jackie gepraat, hem gestraft, maar het schijnt allemaal langs zijn koude kleren af te lopen. Hij doet net alsof het hem allemaal niets kan schelen. En toch..."

Mrs. Smith aarzelt even. De maatschappelijk werkster moedigt haar aan: "...en toch? Gaat U door alstublieft."

"Ik weet het niet." Mrs. Smith schudt haar hoofd. "Soms als hij zich onbespied waant dan heeft hij zo'n ongelukkige en verdrietige blik in zijn ogen, dat ik hem zijn onhebbelijk gedrag makkelijk kan vergeven en hem zó wel in mijn armen nemen. Maar ik pas wel op dat ik dat doe. Jackie houdt zich zeer op een afstand. Hij blijft ons hardnekkig Mr. en Mrs. Smith noemen, ook al hebben we hem gezegd dat we het fijn zouden vinden als hij ons Vader of Moeder of alleen maar Oom en Tante zou willen noemen. Toen we begrepen dat Jackie absoluut niet wilde, hebben we er verder niet op aangedrongen. Hij wil ons ook nooit een nachtzoen geven als hij naar bed gaat, zoals de andere kinderen gewend zijn. Je zou eigenlijk alles voor hem willen doen, maar hij weert je zo fel af, dat je zelf niet meer weet, hoe je hem aan moet pakken. Het kind is ongelukkig, daar zijn we diep van overtuigd. Maar wat je ook voor hem tracht te doen, hij geeft je geen kans. Als we maar wisten hoe we hem moesten aanpakken..., maar we tasten volkomen in het duister." Mrs. Smith zegt het zacht, alsof het haar moeite kost om deze bekentenis te uiten.

De maatschappelijk werkster kijkt nu Mr. Smith vragend aan. "Hebt U dezelfde indruk van Jackie als Uw vrouw?"

Mr. Smith knikt. "Ja," antwoordt hij en er klinkt wat van teleurstelling in zijn stem, als hij verder gaat: "Ik ben van mening dat het met Jackie eerder de verkeerde dan de goede kant uit gaat. Het leek ons de natuurlijkste weg om Jackie net eender te behandelen als onze eigen kinderen. Dus als Jackie iets ondeugends doet of ongehoorzaam is, krijgt hij dezelfde straf als onze eigen kinderen gekregen zouden hebben. Vroeg naar bed, niet buiten spelen uit school enz. Maar welke straf we hem ook geven, het heeft absoluut geen enkele uitwerking op hem. Hij ondergaat de straf zonder morren of tegenstribbelen. Dit is zeer onnatuurlijk. Laatst gooide hij expres een beker melk om. Voor straf kreeg hij geen ijs toe. Nu is Jackie dol op ijs, maar inplaats van te huilen of te mopperen, wat onze kinderen gedaan zouden hebben, zei hij uitdagend beleefd: "Goed, mijnheer Smith." En toen Robbie hem later uit goeiigheid wat van zijn ijs wilde geven, schoof Jackie verachtelijk het bordje met ijs weg en zei: "Houd het zelf, heilige boon!" Het gevolg was dat Robbie begon te huilen, waar Jackie plezier in scheen te hebben. Jackie plaatst ons steeds weer voor raadsels. Eerlijk gezegd hebben we nooit kunnen denken dat het zó moeilijk zou zijn..."

"Wilt U Jackie misschien liever bij ons terugbrengen?" vraagt de maatschappelijk werkster.

Maar Mr. en Mrs. Smith schudden hun hoofd.

"Nee, dat zeker niet," zegt Mr. Smith. "Nog steeds geloven we dat het goed geweest is om Jackie in huis te nemen. Maar er zit hem iets dwars. De jongen is echter zo gesloten als een bus. Alle gesprekken stuiten op hem af als een bal tegen een muur. Toch hoop ik dat eens de tijd komt dat Jackie ons zijn vertrouwen wil schenken, al zal dat misschien nog erg lang duren."

"Maar kunt U en Uw vrouw dit zolang volhouden?", vraagt de maatschappelijk werkster ernstig. "U moet ook aan Uw eigen gezin denken. En het is nu al zo moeilijk. Misschien is het beter als Jackie dan toch maar voorgoed in het jongenshuis voor moeilijk opvoedbare kinderen blijft."

Maar nu komt Mrs. Smith echt in het geweer. "Geen sprake van! Drie maanden is nog betrekkelijk kort. We willen het zeker nog niet opgeven. Daarvoor kwamen we ook niet hier. We zouden alleen zo graag wat advies krijgen hoe of we met Jackie moeten omgaan, hoe we zijn vertrouwen kunnen winnen."

Het duurt lang voordat de maatschappelijk werkster antwoordt. Dan zegt ze plotseling: "U hebt een ongelukkig dochtertje. Het gebeurt soms wel dat juist kinderen zoals Jackie zich uit een soort lotsverbondenheid meer tot zulke kinderen aangetrokken voelen dan tot gezonde, normale. Hoe is dat met Jackie?"

Mrs. Smith kijkt verrast op. "Gek dat U dat nu vraagt. Ik heb ook aan die mogelijkheid gedacht. Met het vreemde is dat Jackie absoluut niets van Lotte wil weten. U hebt Lotte gezien. Ze is ondanks haar verlamdheid een allerliefst kindje, ook om te zien. Iedereen is dol op haar en ze is absoluut niet verlegen of eenkennig. Met haar blonde krullekopje en lieve maniertjes weet ze iedereen om haar vingertje te winden. Maar Jackie... nee, die blijft het liefste ver uit haar buurt. Soms lijkt het er zelfs op alsof hij haar expres mijdt en een beetje bang voor haar is. Toch zal hij haar nooit plagen. Nog nooit heeft hij haar iets misdaan of zelfs maar één boos woord toegeroepen. Ik kan zijn houding ten opzichte van Lotte onmogelijk verklaren. Het lijkt er nog het meeste op alsof hij haar bestaan volkomen wil negeren. Maar soms krijg ik de indruk dat hem dit veel meer moeite kost dan hij wil erkennen. Alsof hij eigenlijk toch om haar geeft... Het is allemaal zo onnatuurlijk, zo tegenstrijdig... Lotte is zo'n opgewekt, lief ding dat je wel van haar houden moet, des temeer omdat ze niet lopen kan en zo van iedereen afhankelijk is... En Jackie wil uitgesproken niets, maar dan ook niets met haar te maken hebben."

> Jackie is een "probleemkind". Zijn vader is een alcoholist, die zich niets van het kind aantrekt. Zijn moeder is aan t.b.c. gestorven. Jackie is nu in drie pleeggezinnen geweest, maar overal is het op een mislukking uitgelopen. Mr. en Mrs. Smith, die zich als vierde pleegouder over Jackie willen ontfermen, krijgen daartoe van de maatschappelijk werkster na veel aarzeling toestemming. Maar Jackie wil niet naar een nieuw pleeghuis. Hij wil naar zijn eigen huis....

"En toch denkt U dat hij eigenlijk diep in zijn hart op haar gesteld is?", vraagt de maatschappelijk werkster gespannen.

"Ja," zegt Mrs. Smith wat aarzelend. "Die indruk krijg ik, al kan ik niet uitleggen waarom ik dat denk. Ik voel dat zo. Maar toch negeert hij Lotte..."

"Net zoals hij zijn moeder negeert," merkt de maatschappelijk werkster langzaam op.

"Zoals zijn moeder?", vraagt Mr. Smith verbaasd. "Wat bedoelt U?"

De maatschappelijk werkster kijkt op. "Het trof me wat U over Jackie's verhouding ten opzichte van Lotte vertelde. Ik werd er opeens aan herinnerd dat Jackie precies dezelfde houding aanneemt ten opzichte van zijn overleden moeder. Negeren... Ik weet dat Jackie bijzonder aan zijn moeder gehecht is. En toch probeert hij als het ware op allerlei manieren haar bestaan te verloochenen. Ik krijg dezelfde indruk met Lotte. Hij ontziet haar, plaagt haar niet, legt haar geen strobreed in de weg en toch, tegelijkertijd tracht hij te doen alsof ze er niet is, alsof hij niets met haar te maken heeft. Er is een bepaalde overeenkomst tussen Lotte en zijn moeder. Maar waar?"

De maatschappelijk werkster staat op en loopt naar de dossierkast. Even later komt ze met een foto van Jackie's moeder terug. Ze geeft de foto aan Mr. en Mrs. Smith. "Ziet U enige gelijkenis met Uw dochtertje?"

Beiden bekijken de foto aandachtig. Ze zien het magere, ingevallen gezicht van Jackie's moeder voor zich met de kleine, donkere ogen, die wat dof en wezenloos voor zich uitstaren. Het dunne, sprieterige haar is strak achterover gekamd. Het gezicht drukt iets hulpeloos en berustends uit. Mr. en Mrs. Smith schudden het hoofd. Nee, ze zouden niet weten hoe Lotte Jackie op de een of andere manier aan zijn moeder doet herinneren.

"Lotte is zo vrolijk en levenslustig," zegt Mrs. Smith. "Deze vrouw is precies het tegenovergestelde: Afgeleefd, verdrietig, gelaten. Alsof ze van niemand meer iets te verwachten heeft... zo volkomen hulpeloos. Zo totaal anders dan Lotte."

"Is dan Lotte niet hulpeloos?" vraagt de maatschappelijk werkster opeens, bijna fel.

"Lotte... hulpeloos?" herhaalt Mrs. Smith. Ze kijkt verbouwereerd haar man aan. Even glijdt er een schaduw over haar gezicht, maar dan zegt ze zacht: "Ja, natuurlijk is Lotte hulpeloos, als je op haar lichamelijke gesteldheid afgaat. Ze kan niet lopen, is totaal van anderen afhankelijk. Maar wíj zijn er toch? Ze is toch nooit èçht alleen of èçht hulpeloos? Dat is toch iets heel anders dan met Jackie's moeder?"

"Ik weet het niet," zegt de maatschappelijk werkster vaag, terwijl ze de foto weer opbergt. Lotte en Jackie's moeder... Beiden zijn op hun manier hulpeloos en afhankelijk. Lotte heeft U en zovele anderen. Maar Jackie's moeder had eigenlijk niemand... Maar wat dit met Jackie te maken heeft, weet ik niet. Misschien zijn we er ook wel helemaal naast en houdt het absoluut geen verband met elkaar."

Dan staat ze op. "Het spijt me dat ik U niet meer heb kunnen helpen. Maar ik ben erg blij dat U het verder met Jackie proberen wilt. Misschien dat we toch eens Jackie kunnen begrijpen en doorgronden... Geef hem Uw liefde, blijf het hem geven."

Mr. Smith kijkt de maatschappelijk werkster nadenkend aan. "We geloven nog altijd dat God ons helpen zal," zegt hij dan. "En op de een of andere manier heb ik het gevoel alsof dit gesprek ons toch wat vooruit gebracht heeft. Misschien juist om wat U over Lotte en Jackie zei..."

Even later valt de deur achter hen dicht. Maar van die dag af schenken Mr. en Mrs. Smith nog meer aandacht aan Jackie's gedragingen en zeker aan die ten opzichte van Lotte.

(Wordt vervolgd)

Dear "Mr. and Mrs. to be":

Is this spring going to be the most important one for you? Do you have wedding plans? Of course you are looking forward to this great day.

Then you will also be looking forward to all the future years in your new home. We are certain that you have many plans and ideas to make this home the way you want it to be: as cosy and inviting as possible.

To make these plans come true, we will be glad to assist you in choosing your furniture. As you already may know, we specialize in better quality furniture, which we import from Holland, Denmark, Sweden, and Norway.

May we invite you to visit our showroom, without any obligation? We also will be glad to send you one of our illustrated catalogues, upon request.

P.S.

We just received our new collection of materials in the most beautiful qualities and colors. Won't you come in and see if there is something that will suit your future plans? Come in soon to give yourself and us time to get exactly the furniture and colors you want.

De Boer's

FURNITURE IMPORT

4899 YONGE STREET, WILLOWDALE, ONT. Tel. BA 5-3446

Iets ten noorden van Highway # 401

"Laat Uw licht azlo schijnen"...

Door Rev. D. N. Habermehl

Het heengaan van Frans P. Fuykschot is voor de Christelijk-Sociale Beweging in Canada een zeer groot verlies.

Een man met zo'n diepe kennis van het vakverenigingswezen, een internationale figuur op dit gebied, een man, die zich de Christelijk-Sociale gedachte zo eigen heeft gemaakt is haast niet te vervangen.

Wij zullen het nu zonder hem moeten doen. Moge de Here zich over het zwakke begin van de Christelijk-sociale organisatie in Canada ontfermen. En moge Hij de nodige krachten en gaven schenken aan hen, die het werk ten onzent moeten voortzetten en verder dragen.

* * *

Inmiddels spreekt het vanzelf, dat de kring, waarin Mr. Fuykschot de laatste jaren placht te werken, de C.T.U.C., hem het meest zal missen. Ik denk nu alleen nog maar aan enkele dingen, waardoor Fuykschot naar buiten trad: zijn artikelen in THE VOICE, en zijn educational werk: lectures voor Canadese christenen, en zijn aandeel in het zojuist opgezette Educational Program voor de leden van de CTUC. Om dan verder maar te zwijgen over al zijn interne werk in de CTUC, vooral in het voortdurende conflict met de Internationale Unions in Hamilton.

Naar ik vernam, heeft nu Bill Graham, CTUC-president, de plaats ingenomen van Mr. Fuykschot, als General Secretary. Sedert 7 november 1960 is Mr. Graham reeds in full-time dienst van de CTUC. In THE VOICE vond ik een korte levensschets, waaraan ik het volgende te Uwer informatie ontleen: Mr. Graham, nu 41 jaar oud, bezocht de Highschool te Barrie, Ont., en liep daarna het Toronto Bible College af. Van mei 1940 tot Juli 1945 diende hij in het Canadese leger, o.a. in Italie, Frankrijk, Belgie en Nederland. Daarna volgde 1½ jaar studie aan de McMaster University, en een benoeming bij British American Oil Co. Ltd.

Mr. Graham betoonde zich een zeer toegewijd lid van de CTUC; kwam in de Board; gaf veel tijd aan studie en practisch werk voor de CTUC; won aller vertrouwen door zijn rustige en flinke houding in moeilijke zaken; en werd, toen Cas De Ruyter als zodanig aftrad, tot voorzitter van de CTUC gekozen.

* * *

Uit Calvinist-Contact van Jan. 20th hebt U kunnen vernemen, dat nu ook de C.L.A. of Canada tot benoeming van een full-time worker is overgegaan. Per ingang van 9 januari 1961 is dit geworden Mr. Gerald Vande Zande, National Boardmember en Editor van het orgaan van de CLAC, THE GUIDE. Voorzover wij Mr. Vande Zande kennen, lijkt ons dit een gelukkige keus. Wij hopen U de volgende keer ook van hem een korte levensschets te kunnen geven.

Tenslotte vernamen we, dat Mr. Richard Oostra te Edmonton zich binnenkort geheel zal terugtrekken uit het werk voor de CLAC in Alberta. Ook daarmee verliest Canada een waardige vertegenwoordiger van de Christelijk-Sociale gedachte, en een harde werker voor deze zaak.

Moge het de CLAC gegeven worden, een goede opvolger voor Mr. Oostra te vinden.

* * *

Een organisatie is een zaak van *beginselen*, maar ook van *leiders*, mensen, die die beginselen kunnen omschrijven, kunnen verdedigen, er anderen voor kunnen winnen, en er gestalte aan kunnen geven. Het is dikwijls moeilijk te zeggen, welk van beide het belangrijkste is: het beginsel, of de leider. Ze verhouden zich tot elkaar ongeveer als het ei tot de kip.

Er gebeuren ongelukken, als op een van beide eenzijdige nadruk wordt gelegd. Dan verongelukt *of* het beginsel, *of* de leider. Of beter misschien: dan verongelukken *beide*.

Daarom zijn wij deze keer onze rubriek eens begonnen met melding te maken van belangrijke wijzigingen in de leiding van de Christelijk-Sociale Beweging in ons land. En willen wij niet verzuimen U op het hart te binden om onze voormannen in de strijd om sociale gerechtigheid alhier in Uw gebeden te gedenken.

* * *

EEN BELANGRIJKE CONVENTIE

Het is wel weer even geleden, maar toch belangrijk genoeg om er alsnog een stukje van onze rubriek aan te wijden: de Conventie van de Rooms-Katholieke Arbeidersbond in Canada (de CCCL), gehouden te Montreal, van 25 September tot 1 october 1960.

Holland Construction Co.

Wolverton Rd.
GRIMSBY, R.R. I

Phone
WH. 5-4012

Speciaal in Greenhouse Constructie

en aanbiedingen van nieuw cedar of redwood materiaal voor zelfbouwers, tevens Hotbedsash, Putty & Nails enz.

KOOP NU GOEDKOOP GREENHOUSE GLAS

„Laat Uw licht azlo schijnen . . ."

(Vervolg van pag. 8)

Op deze Conventie zijn twee besluiten genomen, die niet alleen belangrijk zijn voor deze organisatie zelf, maar ook voor ons, in ons streven naar een Christelijk-Sociale organisatie.

Het eerste besluit betreft de *naam* van de Roomse vakbeweging. Die luidde tot nogtoe: The Canadian and Catholic Confederation of Labour (CCCL); in deze naam werd het Roomse karakter van de organisatie duidelijk uitgedrukt. Nu is er echter binnen de CCCL al een jarenlange discussie over de vraag, of het wel zo gewenst is, om dit Roomse karakter zo duidelijk te doen uitkomen. Zolang dat nl. geschiedt, zal men in het algemeen alleen Rooms-Katholieke arbeiders aantrekken. De huidige naam beperkt de invloedssfeer van de CCCL al bij voorbaat. In het algemeen gesproken, zal de CCCL alleen daar voet aan wal krijgen, waar de werknemers in meerderheid Rooms zijn.

Dat betekent, dat de CCCL in verscheidene bedrijven in de grootste industrie-centra in Oost-Canada geen onderhandelingsrechten kan krijgen; en dat betekent ook, dat de CCCL buiten de overwegend Roomse provincies nooit een belangrijke rol zal kunnen spelen.

Deze situatie nu werd voor steeds meerderen onbevredigend. Zij wilden van de CCCL een *nationale* organisatie maken. Dat betekende: zij wilden deze *Roomse* organisatie aannemelijk maken voor *Protestantse* arbeiders. Alles, wat Protestantse arbeiders in de weg zou kunnen staan om zich bij de CCCL te organiseren, moest worden weggenomen. En hier is nu op de Conventie van 1960 een belangrijk begin mee gemaakt. In de eerste plaats werd daar dan de naam veranderd in: The Confederation of National Trade Unions (CNTU).

Op de Conventie was nog een ander voorstel, nl. om de organisatie te noemen: The Confederation of Christian Trade Unions. Dit voorstel vond ter vergadering echter niet voldoende bijval; en dat verwondert ons niet, omdat het woord "Christian" immers een Protestantse bij-klank heeft gekregen. Het werd dus: Confederation of National Trade Unions.

Teneinde echter den volke kond te doen, dat deze wijziging van de *naam* weerspiegelt een wijziging van de *houding*, heeft men op de Conventie tegelijkertijd een "Statement of Principles" aangenomen, waaruit zo veel mogelijk alle typisch-Roomse elementen zijn weggewerkt. Al zal de CCCL voorlopig nog wel een sterk overwegend Roomse organisatie blijven, men wil door de wijziging van de naam en door een ruimere omschrijving van de beginselen laten zien, dat men niet langer een specifiek-roomse organisatie wil zijn.

Vergelijk bijv. het begin van de Statement of Principles:

"The Confederation of National Trade Unions is a free and democratic national organisation of trade unions.

In its thinking, it adheres to Christian principles, on which it bases its action".

Alhoewel elke verwijzing naar de Heilige Schrift als richtsnoer ontbreekt, geloof ik toch, dat we met dit beginsel-program blij moeten zijn. Het wijkt niet zo heel ver af van wat we in de Constitutions van onze CLAC en CTUC lezen resp. onder "Supplement A" en "Program of principles and objectives".

Het feit, dat we de voorkeur blijven geven aan de omschrijving van grondslag en beginselen in de Constitutions van onze Christelijk-sociale organisaties, mag er onze ogen toch niet voor doen sluiten, dat we in de CNTU nu toch te maken hebben met een Christelijke vakorganisatie.

Hiermee zijn alle problemen volstrekt niet in eens opgelost. Het kon zelfs wel eens zijn, dat er een paar problemen bij gekomen zijn. In ieder geval geloof ik, dat wij onze houding tegenover de CNTU moeten gaan bepalen. Want deze organisatie bedoelt nu ook onze mensen in haar gelederen op te nemen. De tijd zal zeker komen, dat zij zal proberen afdelingen op te richten in industriecentra in het midden en westen van ons land. Als het zover is, is de "neutral union" niet meer de enige grote organisatie, die wij tegenover ons vinden; dan zullen wij ook klaar moeten zijn met een antwoord op de uitnodiging van de CNTU om ons te organiseren in haar gelederen.

Moge het gesprek over deze zaak spoedig op gang komen onder ons. Zou hier niet eens een onderwerp zijn, dat door mensen van de CLAC en CTUC gezamenlijk bestudeerd kan worden?

Een ding hoop ik: dat wij niet doen, alsof de Conventie 1960 van de CCCL er nooit geweest is. Laten wij het waar maken, dat we open staan voor het Canadese leven om ons heen.

Dit alles wordt nog versterkt door de opmerking van een vooraanstaande CCCL-official, dat "affiliated bodies are **quite free to** maintain or create unions having a religious connection by virtue of their constitution when circumstances permit".

Om haar goede bedoelen te onderstrepen, heeft de Conventie nog twee minder belangrijke, maar toch veelzeggende besluiten genomen; ze heeft voor het eerst een Engels-sprekende vice-president gekozen; en ze heeft de mogelijkheid geschapen dat een local wordt vrijgesteld van het hebben van een "geestelijk adviseur".

* * *

BEKNOPT OVERZICHT VAN ACTIVITEITEN EN ARTIKELEN

CLA- Canada: In Toronto functioneert een Unemployment-service, uitgaande van de Toronto-locals (dit als correctie van het Jaaroverzicht 1960 in Calv. Contact van Dec.).

Een aantal personen met leidinggevende posities ontving een uitnodiging tot een vergadering op 21 januari 1961, te Toronto, teneinde met het bestuur van de CLAC enkele dringende problemen te bespreken.

Zowel in THE GUIDE (CLAC; G. Vande Zande) als in THE VOICE (CTUC; Bill Graham) werd geschreven over Freedom of Association, en werd in duidelijke en christelijke bewoordingen positie gekozen tegen de bestaande *onvrijheid*, vooral uitkomende in de gelegaliseerde practijk van de Union-securities.

CTUC: In het nummer van Nov./Dec. 1960 werd een artikel gewijd aan Section 7 van the Program of Principles and Objectives van de CTUC:

"The CTUC shall oppose as much as possible lay-offs without reasonable notice, since labour is not a commodity but men's inalienable right". Over de misstanden in verband met het ontslaan en "afleggen" in Canada kan voorlopig niet genoeg geschreven worden, naar mijn inzien. Wat dit betreft, worden negentiende-eeuwse sociale practijken hier zo maar rustig door velen geaccepteerd. Indien ergens, dan ligt hier een belangrijk terrein voor onze vakorganisaties om te schrijven en te handelen.

Teneinde een reservoir van toekomstige leiders te vormen, heeft de CTUC een "Educational Program" gelanceerd, een cursus, te houden op Zaterdag, waarop aan de leden van de CTUC les zal worden gegeven in de volgende stof (ontleend aan een schrijven van Bill Graham aan ons blad):

"In the first place the study of trade unions as is defined under Canadian Law. Secondly, a study of the situation in which Canadian trade unions have to operate; this includes, for instance, the institution of parliamentary procedure as applied when organizing, holding meetings, the conduction of administration, and contact with the federal and provincial Governments. Thirdly, the study of the principles and objectives of Christian Trade Unions as are contained in their historical backgrounds and from our own Program of Principles and Objectives.

Perhaps, also, a study of the labour scene in the world will come into the picture."

CLA-Alberta: Mr. R. Oostra vestigde er onze aandacht op, ter correctie van wat geschreven werd in het Jaaroverzicht 1960, dat de CLAA, speciaal in Edmonton, al sinds haar ontstaan een employment-service heeft; en verder, dat de CLAA slechts is een vereniging tot het voeren van propaganda voor Christelijk-Sociale actie, en dat zij daarom moeilijk vergeleken kan worden met CLAC en CTUC.

De Christelijke Encyclopedie

Tot nu toe verschenen 5 delen van dit belangrijke werk. Pracht bron voor alle Bijbelstudie. "Een werk van uitzonderlijk grote waarde." In totaal zal de Encyclopedie bestaan uit 6 delen. Aparte delen niet verkrijgbaar. Maandelijkse afleveringen kunnen worden geregeld. Besproken in 'Calvinist-Contact' van 20 Januari. Prijs per deel $ 8.50. Schaf nog deze winter aan.

WOUDSTRA'S BOOK HOUSE
9330 Jasper Avenue
EDMONTON, ALTA.

WINTERTIJD
is
ROOKWORSTTIJD
WEDERVERKOPERS
Hier is het van ouds bekende adres voor

Rookvlees,
gesneden of aan stuk
Plockworst
gesneden of aan stuk
Boterhamworst
Hamworst
Leverworst
Leverkaas
Rookworst
Metworst, enz. enz.

HOPMAN'S MEAT MARKET
5 Emma Street
Telef. EL 2-0740 Box 612
CHATHAM, ONT.

CANADA

KEN UW RECHTEN

WETTIG TOEGELATEN IMMIGRANTEN GENIETEN DEZELFDE RECHTEN ALS ALLE ANDERE CANADESE WERKNEMERS

De grote meerderheid van de werkgevers in Canada is eerlijk. Ongelukkigerwijs zijn er sommigen, die misbruik hebben gemaakt van immigranten die niet op de hoogte waren met hun rechten.

Wacht U voor onbillijke methoden van tewerkstelling. Let er op, dat U de betaalde vacantie krijgt, waarop U recht hebt. Zie er op toe, dat aftrek voor kost en inwoning van Uw loon niet buitensporig is. Weiger gebruikt te worden als "strikebreakers". Controleer Uw Unemployment Insurance Book om te zien of alle zegels, waarop U recht hebt, ingeplakt zijn.

Wees niet bang om lid te worden van een vakorganisatie. Dat is Uw recht. Sla geen acht op bedreiging met deportatie door een werkgever.

Wanneer U een wettige klacht hebt omtrent de condities waaronder U moet werken, vraag dan raad aan de provinciale ambtenaren in Uw omgeving. Als U niet weet wie ze zijn, stel U dan in verbinding met de dichtstbijzijnde immigration officer of met een bestuurslid van de ethnologische groep waartoe U behoort. Ze zullen hun uiterste best doen, U te helpen.

Ellen L. Fairclough

Minister of Citizenship and Immigration.
ELLEN L. FAIRCLOUGH,

CANADA KRONIEK

Onder deze titel hopen wij van tijd tot tijd berichten te publiceren van wat er al zo in ons nieuwe vaderland gebeurt of gaat gebeuren, en die wij voor onze lezers van belang achten. Al hopen wij zo volledig mogelijk te zijn, niemand mag verwachten, dat wij alles weten. Indien lezers bepaalde berichten, verslagen of aankondigingen voor deze rubriek aan ons willen inzenden, zullen wij gaarne beoordelen of zij voor opname geschikt zijn. Voor zulk een medewerking zijn wij zeer dankbaar. Het zal echter voor een ieder duidelijk zijn, dat over opname niet kan worden gecorrespondeerd. Redactie

EEN NIEUWE CANADESE PROVINCIE: MACKENZIE

In de komende jaren zal het Noorden van Canada al meer aandacht vragen — en krijgen. Een duidelijk bewijs van de vooruitgang is dezer dagen geleverd, toen bekend werd dat Mackenzie, in de North West Territories, in 1963 een afzonderlijk territory zal worden. Het moge dan nog enige tientallen jaren duren, maar het is zeker de eerste stap om tot zelfstandige provincie verheven te worden. Dat zulk een besluit fascinerend op de bevolking werkt, blijkt wel uit het feit dat in de raad van de North West Territories lang en breed gesproken is over de grenzen van de toekomstige provincies en zelfs over het toekomstige wapen van Mackenzie!

VOEDSELOVERSCHOT IN CANADA EN DE U.S.A.

De regering had nog een partijtje varkensvlees opgeslagen waar ze wel van af wilde. Er was een hoeveelheid van tussen de 15 en 20 millioen pond "pork" in blik. Dat is nu verstrekt aan degenen, die het maatschappelijk gesproken het slechtst hebben in Canada.

Bij dit weggeven is men echter wel wat voorzichtig te werk gegaan. Er is wel eens eerder een overschot geweest, en nadat dit weggegeven was, bleek dat er knoeierijen hadden plaats gevonden.

Daar hebben de Verenigde Staten ook ervaring in. Daar koopt de regering hoeveelheden voedsel op en distribueert die als lunches voor scholen en voor verspreiding in de staten waar een constante werkloosheid heerst. Maar de grote misbruiken die van dit programma gemaakt worden, heeft de Canadese regering dubbel voorzichtig gemaakt, en daarom wilde Ottawa in dit geval Washington niet volgen.

BLAUWE FLESSEN VOOR VERGIFTIGE STOFFEN!

Waarschijnlijk zullen vergiftige geneesmiddelen en pharmaceutische artikelen binnenkort in Canada en de V.S. verkrijgbaar zijn in gemakkelijk te onderscheiden flessen.

Deze flessen zijn zeskantig, gemaakt van diep-blauw glas, en variëren in grootte van ½ tot 16 ounces.

Het idee komt van inspecteur Thomas E. E. Greenfield van het Ontario College of Pharmacy, en heeft het voordeel dat deze flessen altijd en door vrijwel iedereen kunnen worden herkend. Men kan ze door hun zeskantige vorm zelfs in donker onderscheiden.

Officiële instanties zowel in Ottawa als in Washington onderzoeken momenteel de mogelijkheden.

De aanmaak van deze flessen zou nog wel eens wat moeilijkheden kunnen brengen. Er zijn slechts drie fabrieken op dit continent die blauw glas kunnen maken, namelijk twee in de V.S. en één in Canada. Maar de Canadese fabriek kan alleen maar met de fabricatie beginnen als er tenminste 5400 gros per jaar worden afgenomen.

SCHOLING VOOR WERKLOZEN

Onlangs heeft de Minister van Burgerschap en Immigratie, Mrs. Ellen Fairclough, reeds de opmerking gemaakt, dat er in Canada, zoals in elk vooruitstrevend land, steeds minder plaats zal zijn voor ongeschoolde werknemers. Dit inzicht vindt al meer ingang, mede onder de drang der huidige werkloosheid. In Metropolitan Toronto is een scholingsplan van $ 1.000.000 in werking getreden. Er worden cursussen gegeven in radio en t.v., bediening van verschillende moderne machines en ambachten. Ook in Hamilton is men met cursussen begonnen. Daar heeft o.a. de YMCA in samenwerking met de National Employment Service cursussen voor vrouwen geopend, hetgeen een zeer groot succes blijkt te zijn.

VRIJE ONDERNEMING OF SOCIALISATIE?

Deze vraag zal gedurende dit jaar de ondertoon zijn in vele debatten in de volksvertegenwoordiging in British Columbia, in het bijzonder wanneer het zal gaan over de grote Peace River waterwerken. De C.C.F. oppositie is na de laatste verkiezingen versterkt in het "House" teruggekeerd (van 10 tot 16 zetels), en deze socialistische partij wenst uiteraard de gehele water- en krachtvoorziening in handen van de gemeenschap. De Social Credit, die de regeringspartij is, houdt vol dat er plaats is zowel voor de staat als voor particulier initiatief bij het benutten van waterkracht.

DR. W. J. DUNLOP OVERLEDEN

Op 2 Februari j.l. is op 79-jarige leeftijd overleden Dr. W. J. Dunlop, tot voor kort minister van onderwijs in de provincie Ontario.

Tegen het einde van 1959 had Dr. Dunlop reeds zijn ontslag ingediend wegens gezondheidsredenen, doch op verzoek is hij minister zonder portefeuille gebleven, aangezien hij zulke uitzonderlijke talenten had en over een grote ervaring beschikte.

Begonnen als gewoon onderwijzer heeft Dr. Dunlop een brillante carriere gemaakt. Niet alleen als minister, doch ook als directeur van de University Extension van Toronto's Universiteit heeft hij grote bekendheid verworven.

STEUN VOOR CANADESE SUIKERBIETENTEELT?

Naar wij vernemen hebben Russische manipulaties op de wereldsuikermarkt een ernstige daling in de wereld prijs voor suiker veroorzaakt. Deze manipulaties zijn een gevolg van leveranties van Cuba aan Rusland, nadat de V.S. geweigerd hadden suiker van Cuba te kopen.

Andere suikerproducerende landen zullen hiervan ernstige schade lijden. In ons voorlaatste nummer wezen wij reeds op de gevolgen voor Canada. Ook Nederland ondervindt moeilijkheden. Nederlandse suikerfabrikanten verwachten dat zij een verlies van 16 millioen dollar zullen lijden op de export. De moeilijkheden worden nog vergroot door het feit, dat dit jaar in Nederland een record oogst van suikerbieten wordt verwacht.

De Canadese suikerbieten-industrie zal waarschijnlijk steun van regeringszijde ontvangen. Het onderwerp is momenteel bij de regering in studie, doch in het parlement is reeds de mededeling gedaan dat enige nieuwe hulp mag worden verwacht.

Visit our cosy Bookroom at 36 Longwood Road North. You may stop in at any time. No obligation whatsoever. We are ready to serve you from Monday through Saturday 9 A.M. till 10 P.M.

We have a very nice collection in Dutch and English study and other reading books, Psalter Hymnals, Bibles, Ned. Psalmboeken. Extra large variety Children's Books, Bible picture colouring books etc.

Chr. Book and Magazine Centre **Anton Lammers, 36 Longwood Rd. N., Hamilton, Ont.**

Kopen op afbetaling in Nederland

Het kopen op afbetaling heeft ook in Nederland de laatste jaren aan populariteit gewonnen. De regering ziet deze verhoogde interesse niet zonder zorg aan. Naar wij vernemen zijn er van regeringswege enige beperkingen aangekondigd, die een rem zullen moeten blijken te zijn voor al te gretige kopers. Voor auto's zal men voortaan tenminste 35% "down" moeten betalen, inplaats van 25% zoals tot dusverre. Het restant zal binnen 24 maanden afbetaald moeten zijn. Grotere huishoudelijke artikelen, zoals koelkasten, gasfornuizen, e.d. kunnen alleen op afbetaling worden gekocht indien minstens 20% wordt betaald bij aankoop (dit was 15%), terwijl de balans in 1½ jaar zal moeten zijn betaald. Dit geldt ook voor radiotoestellen, T.V.-toestellen, gramofoons, rijwielen, etc. Kleding en linnengoed kan worden gekocht met een "down payment" van 15%, maar binnen een jaar moet de lei weer schoon zijn.

The Christian Film Club of WYOMING hopes to show the film

"A MAN CALLED PETER"

This will be held in the Wyoming Christian Reformed Church, February 16, at 8:00 P.M. Admission free.

Toneelavond in Hamilton

Op ZATERDAG 11 FEBRUARI a.s., 8 uur

zal door de Netherlands Players Group "COMEDIA" voor de Ned. Ver. van Hamilton opgevoerd worden een vrolijk spel in 3 bedrijven:

"De Firma Avezaath en De Keizer"

Plaats: het Auditorium van de Earl Kitchener School, corner Dundurn St. S. en Stanley St. (in West Hamilton, tussen Main Street W. en Aberdeen St.)

Entree 75¢ p.p. Kinderen beneden 16 jaar 35¢

VAN DELFT'S
Book & Gift Shop

BOOKS FOR THE WHOLE FAMILY

The Bible, our Guide, by Miss Ingwersen (De kinderbijbel vertaald)	$ 4.75
Christian home and family living, by Frances van der Velde	$ 2.00
Christian Marriage, by Rolf L. Veenstra	$ 2.90
Christian Etiquette	$ 1.75
Young only once	$ 2.95
A Virtuous Woman	$ 2.00
Christian Girl's Problems	$ 1.50
Christian Boy's Problems	$ 1.50
Youth's Courtship Problems	$ 2.00
Just for Girls	$ 1.00
Talks to Teeners	$ 1.00
How to understand and influence children	$ 1.50
How to tell your Children about Sex	$ 1.50
Living with Teeners	$ 1.50
Coming in on the beam	$ 1.00
Partners for Life	$ .75
Woman to Woman, by Eugenia Price	$ 2.95
Life and Love	$ 2.50

VAN DELFT'S BOOK & GIFT SHOP
1058 Main Street West
HAMILTON, ONT.
JA 8-1932

,,Nederlandse - Sjoelbakken"

Het Spel Waaraan Uw Gehele Familie Kan Deelnemen, In De Warmte Van Uw Eigen Gezin.

Timmer Fabr.:
Mulder & Sons
366A Presland Rd.
Tel. SH 9-0446
Ottawa 2, Ont.

UIT VOORRAAD LEVERBAAR

Prijs $ 14.95
C.O.D.

The Christian School Society at Smithers, B.C. needs

A PRINCIPAL and 2 TEACHERS

for the schoolyear commencing Sept. 1961. Please send applications to Sec. Mr. J. Stad, P.O. Box 522, Smithers, B.C.

HOLLAND MARSH, ONT. Due to the fact that our present Principal wishes to obtain some higher education, we will be in need of another

PRINCIPAL

as of September 1961. We will also need a

TEACHER

for the lower grades. Please send applications to Mr. C. A. Radder, R.R. #2, Newmarket, Ont.

CHATHAM Calvin Chr. School is in need of a

TEACHER

beginning September. For information contact our secretary H. Van Giessen, 178 Park Ave. East, Chatham, Ontario.

Calvin Chr. School of Toronto will be in need of

A TEACHER

commencing Sept. 1, 1961.

Applications may be sent to G. W. Van Dyk, 78 Birkdale Road, Scarborough, Ont.

1 PRINCIPAL
2 TEACHERS

The Lord willing, the London Christian School Soc. is planning to open a new 3 room school by Sep. 1961.

Persons interested in teaching in our school kindly submit applications in writing to the Secretary Mr. J. De Jong, 307 Wedgewood Dr., London, Ont.

The Dundas Christian School is in need of

A PRINCIPAL and 1 TEACHER

to start school in Sept. 1961. Please write to Mr. B. de Jong, P.O. Greensville, Ont.

The Guelph Christian School will be in need of a

PRINCIPAL and TEACHER

to start school in September 1961. Applications to be sent to the Secretary, Mr. J. Pranger, 6 Dunkirk Street, Guelph, Ont.

John Knox Chr. School Soc. of Woodstock, Ont. is in need of

TWO TEACHERS

for the lower grades (1—2 and 2—3). Please send applications to Mr. F. A. De Jong, 268 Russell St., Woodstock, Ont.

Attention Dutch Citizens St. Catharines en omgeving

De Christian Dramatic Club "INTER-AMICOS" te St. Catharines zal D.V. opvoeren een spel in drie bedrijven, getiteld

De Rozenkrans

Naar de beroemde roman van Florence Barkley.

op Zaterdag 18 Februari 1961

in de Collegiate Auditorium, Catharine St., St. Catharines.

Toegangsprijs 50¢ 16 jaar en onder. — 75¢ voor volwassenen.

Kaarten verkrijgbaar aan de zaal.

ZAAL OPEN 7.15. AANVANG 7.45 PRECIES.

Dit is een avond die U zeker niet mag missen. KOMT ALLEN!

Principal wanted

The Calvin Memorial Christian School at ST. CATHARINES, ONT. will be in need of a principal beginning September 1961. A rapidly growing 5-room school with modern facilities. An experienced principal with a B.A. will be preferred. Applications stating qualifications and references should be sent to Mr. W. K. Van Hartingsveldt, 5 White St., St. Catharines, Ont.

Kerknieuws

CHRISTIAN REFORMED CHURCH

Beroepen

te New Westminster, B.C. als Home Missionary te Prince George, B.C., G. H. Polman te Chilliwack, B.C.

te Halifax, N.S. G. Ringnalda van Lindsay, Ont.

Te Ottawa, Ont. Rev. L. Mulder van Fort William, Ont.

te Cedar, Iowa, A. Persenaire te Dundas, Ont.

te Baldwin St. Jenison, Mich., H. A. Venema te Toronto II, Ont.

te Bloomfield, Ont. J. A. Quartel te Wyoming, Ont.

te Sarnia II, Ont. (2e predikantsplaats) J. Kuntz te Orillia, Ont.

FREE CHR. REF. CHURCH

Beroepen

te Toronto, Ont. W. De Joode te Den Haag-Zuid (Nederland).

•

INSTALLATION REV. C. Wm. FLIETSTRA IN SARNIA I CHR. REF. CHURCH

Thursday January 26, 1961 was a happy day for the First Chr. Ref. Church of Sarnia, Ont. After some months of vacancy the congregation received its new pastor, the Rev. C. Wm. Flietstra, who came from Springlake, Mich.

The service was conducted by the Rev. A. B. C. Hofland, councelor of the first church and pastor of the Second Chr. Ref. Church of Sarnia. The sermon was delivered by the Rev. G. Bouma of London, Ont. and was based on John 1:42b, "And he brought him to Jesus."

Rev. Hofland read the form for installation. The minister was charged by the Rev. Van Dellen of St. Thomas and the congregation was charged by the Rev. Cooper of Forest.

The benediction was pronounced by the new pastor, Rev. Flietstra. After the service there was a social gathering in the basement of the churchbuilding, and many used this opportunity to get acquainted with the new minister and his family.

SCHOOLNIEUWS

CHRISTIAN SCHOOL SOCIETY OF ORIILIA

After some preliminary arrangements we had our first meeting on Dec. 14, 1960, where the society was founded and the boardmembers were chosen. The offices are as follows: president A. Candisse, vice-president A. v. d. Lugt, treasurer R. Hoekstra, vicar C. Swinkels, and S. Helleman secretary. The society has 60 members.

S. Helleman.

CHR. SCHOOL TE FORT WILLIAM, ONT.

Op 25 Januari j.l. hield de schoolvereniging van Fort William, Ont. haar jaarvergadering. De voorzitter, Mr. D. De Lange wees er in zijn openingswoord bij vernieuwing op dat het werk in Gods Koninkrijk vaak ten achter wordt gesteld door persoonlijke belangen.

In zijn jaarverslag deelde de secretaris mede, dat goede vorderingen zijn gemaakt met de schoolbouw. Een gebouw met twee lokalen wacht nog alleen op afwerking. Tot nu toe is reeds $12000 betaald, doch er zal nog $6.000 uitgegeven dienen te worden. Het doel is het schoolgebouw schuldenvrij te hebben, alvorens de school zal worden geopend. Er is momenteel $5000 in kas, welke men besteden zal voor de electrische- en verwarmingsinstallatie.

BEVESTIGING EN INTREDE REV. A. HAALBOOM TE JARVIS, ONT.

Nadat eerst een begroetingsavond op 23 Januari j.l. was belegd, is op 26 Januari Rev. A. Haalboom bevestigd als predikant van de Ebenezer Christian Reformed Church. Rev. Haalboom was voordien home missionary in Truro, N.S.

De bevestigingsdienst stond onder leiding van Rev. A. Persenaire en hield de predikatie, gebaseerd op 1 Cor. 3:9-23. De consulent van Jarvis, Rev. G. J. Hoitema van Dunnville las het formulier. Rev. J. Vriend van Simcoe sprak de nieuwe predikant, en Rev. J. M. Dijkstra, de vroegere predikant van Jarvis, sprak de gemeente toe. Verder werd het woord gevoerd door de Reeve van Jarvis en de Reeve van Walpole township.

Rev. Haalboom deed Zondag 29 Januari zijn intrede met een predikatie over openbaring 6:1-8.

De dankbaarheid in de kerk van Jarvis is groot, dat na 1½ jaar vacant te zijn geweest, de predikantsplaats thans weer is bezet.

PREDIKANTEN en JEUGD

KOMEN SAMEN

Naar wij vernemen zal er op Zaterdag 18 Februari a.s. om 2.30 in de middag een vergadering worden gehouden van een aantal predikanten in de classis Hamilton van de Christian Reformed Church en de Niagara Young Calvinist League.

De jongeren hebben al geruime tijd behoefte gevoeld bepaalde problemen met hun predikanten te bespreken en een der programmapunten is dan ook de activiteiten en het bezoek aan de young people societies. Daarnaast staan echter twee andere belangrijke onderwerpen op de agenda. Zoals wellicht bekend is de Niagara League uitgenodigd een aantal jongeren af te staan voor het SWIM-program van de Christian Reformed Church. SWIM wordt gevormd door de beginletters van Summer Workshop In Missions. Een aantal leden van de young people societies gaan dan in de zomer naar een bepaalde plaats (in dit geval Montreal), waar zij onder leiding actieve evangelisatie zullen doen. Zo'n bezoek duurt zes tot acht weken en vergt uiteraard nogal wat voorbereiding, niet alleen wat huisvesting betreft, maar in het bijzonder de training voor het eigenlijke werk.

Wij hopen binnenkort meer over dit originele SWIM programma te publiceren.

Het laatste belangrijke agendapunt wordt gevormd door de bespreking van de mogelijkheid om een lang gekoesterd ideaal te bereiken: een eigen conferentie-oord. De behoefte daaraan wordt al duidelijker, maar tegelijkertijd worden aan de verwezenlijking grote moeilijkheden in de weg gelegd. Hoe deze moeilijkheden het hoofd geboden moet worden zal een opgaaf zijn, waarvoor de dominees en de jeugd gezamenlijk zich geplaatst zullen zien.

EEN JEUGDCENTRUM IN AUSTRALIE

De enthousiaste jeugd van de Reformed Churches of Australia heeft een landgoed gekocht om daar een jeugdcentrum te stichten, dat men de naam Pro Campo heeft gegeven. Begin December was reeds bijna £2000.-.- voor dit doel bijeengebracht en er worden nog veel giften verwacht. De officiële opening vond plaats op 30 Januari 1961. Na deze opening werd een zangconcours gehouden. Men hoopt dat dit een jaarlijkse gebeurtenis zal worden. (I.C.N.)

ATOOMSCHEPEN UIT EUROPA

Het gebruik van atoomkracht voor vredelievende doeleinden neemt steeds grotere vormen aan. In Europa heeft voornamelijk de bouw van atoomschepen de aandacht. In Duitsland, Frankrijk en Italië zijn plannen voor de bouw van dergelijke schepen in een vergevorderd stadium, waarbij vooral de Duitse plannen sterk de aandacht schijnen te trekken.

Ook in Nederland is men bezig. Een groep van Nederlandse fabrikanten maakt tesamen met Reactor Centrum Nederland studie van de mogelijkheid om dergelijke schepen in Nederland te bouwen.

CLASSIFIED ADS

Pay your advertisement when you send it in. See our standard-rates below:

— — —

Birth-announcements	$ 2.50
Engagement-announcements . .	$ 2.50
Marriage and anniversaries . . .	$ 3.50
Notifications of death	$ 3.50

— — —

"For Sale" and "Want" advertisements up to 40 words $ 2.00. Every word more 5¢.

For "letters under number" $ 0.50 extra.

Send your payment together with your ad to:

Calvinist-Contact
Box 312, Station B,
Hamilton, Ont.

With great joy and gratitude to the Lord we announce the birth of our son

ANTHONY JOHN

Mr. & Mrs. H. A. Nyman.

Vancouver, B.C., Jan. 24, 1961.

3340 Price St.

Zo de Here wil hopen onze geliefde ouders en grootouders

FREDERIK ENGELAGE
en
ELSJE ENGELAGE—
v. d. HEIDE

op 21 Februari 1961 hun 40-jarige echtvereniging te herdenken.

Hun dankbare kinderen:
Bruun en Antje Kloppenburg
Bareld en Dinie Fictorie
Holland.
Harry en Magda Engelage
Bill Engelage
George en Gerda Engelage
Hemmo en Rena Engelage
Klaas en Trudy Snyder
Pete en Jane Buys
Hill en Matty Engelage
Frank en Frieda Engelage
Arie en Gertie Jansma
Henk en Margaret Tjoelker
en kleinkinderen.

Receptie van 3 tot 5 en 7 tot 9 p.m.

Holland Marsh.
R.R. 2, Newmarket.

Gevraagd per 1 Maart:

EEN JONGEMAN

van Chr. beg., voor Dairy Farm. E. Franken, R.R. 2, Blenheim, Ont.

Looking for improvement of position:

DUTCH IMMIGRANT

3½ years in Canada, 37 years old, Christian Reformed.
Education: H.B.S.-A 5 years, Praktijkdiploma Boekhouden, Typen, Engelse Handelscorrespondentie, 3 years study for Staatspraktijkdiploma.
Experience: Holland: 3½ years as accountants-assistant, 5 years planning-department of large paint factory, where he was in control of the entire plantadministration. Testimonies available.
Canada: 3 years accountants-assistant at Chartered Accountants office.
He fully manages both the Dutch and the English language.
Letters under number 1347, % Calvinist-Contact, P.O. Box 312, Stat. B, Hamilton, Ont.

Port Credit
For rent or for sale, direct from owner:

CLAPBOARD BUNGALOW

2 bedrooms, big kitchen. Oil-heating, 2 finished rooms in basement. Close to transportation. Low downpayment. For information call or write: John Van Ast, 197 Premium Way, Port Credit, Phone At 9-2516.

Wilt U een FARM kopen met of zonder melkcontract?

KOM NAAR ONS!

We hebben jarenlange ervaring op dit gebied.
Wij hebben verschillende mooie farms te koop, doch er ligt nu teveel sneeuw om het land te bekijken.
Zodra dit bezwaar is opgeheven, willen wij U gaarne van dienst zijn.

JACK BYLSMA
REAL ESTATE
1607 King St. East, Hamilton, Ont.
Bel LI 9-3894.

CAPABLE WOMAN

to help with children and housework in doctor's home in Halifax suburb. Excellent wages, own room and television, other Dutch people in vicinity. References required.
Please write Mrs. S. C. Fuller, Bedford, Nova Scotia, Phone 835-3210.

Te koop:

50 ACRE FARM

Goede barn met plenty water, 2 familie huis, 3 grote slaapkamers boven, grote kelder, olie furnace, heet en koud water. Wil verkopen wegens vertrek naar Holland. Verdere inlichtingen bij J. v. Manen, Hurricane Rd., Pt. Robinson, Ont.

Wanted:

SINGLE BOY

to work on dairy farm, year round job, 175 dollars a month plus board en room. Write: Jacob Bouman, Whitbeek Road, Newark, New York State, U.S.A. One mile from Chr. Ref. Church. East Palmyra.

Biedt zich aan:

FARM WERKER

voor groente en/of fruitfarm waar goed huis aanwezig is voor gezin met 8 kinderen. C. Kort, P.O. Winona, Ont.

Voor gezin met voldoende werkkrachten, dat voor zichzelf wil beginnen, doch niet voldoende kapitaal heeft, bestaat gelegenheid te beginnen in

"PARTNERSHIP"

Vereist kapitaal $2000. Brieven met uitvoerige inlichtingen aang. gezin, godsdienst, vroegere werkkring, etc. onder no. 1348, % Calvinist-Contact, P.O. Box 312, Stat. B, Hamilton, Ont.

Bestel ook Uw

FAMILIEDRUKWERK

(Geboorte-, Verlovings-, Trouwkaarten, enz. in Hollandse en/of Engelse taal) bij ons.

Wij garanderen keurige afwerking tegen redelijke prijzen.

GUARDIAN PUBLISHING COMPANY
Box 34, Station B,
Hamilton, Ont.

Winkel

met apartment boven winkel te koop in Town in Oost-Ontario, alwaar Chr. Ref. Church en Christelijke School.

Ongeveer $ 2000 aan voorraad en $ 500 winkelinrichting etc. Koopprijs $ 11,500, op gemakkelijke condities, met slechts $ 3500 down. Restant tegen slechts 6% rente. Vraag nadere inlichtingen aan

Pieter C. D. Toxopeus
RURAL REALTOR
BOX 220, ATHENS, ONT.

Time it Right!

There is a Right Time to book your order to get in on the early markets — that extra profit can be yours if you order now. We recommend Mount Hope Queens, also large selection breeds and cross breds. Early order discounts.

Kitchener Big 4 Hatchery

Phone or write
A. R. Elgersma, Freelton, Ont.

WILLOWDALE $ 2000.— down. Schitterende 6 kamer bungalow. Grote picture-window. Splitlevel entrance, 6% 1ste hypotheek, in de buurt van de Chr. School.

WEST- EN EAST END Verschillende aanbiedingen vanaf $ 1000 downpayment voor goed onderhouden huizen.

RICHMOND HILL 5 Acres. Mogelijkheden voor speculatie, slechts $ 15,000.00.

INVESTORS Indien U geïnteresseerd bent in een Real-Estate investment of development-company, please call

GERRIT BROOS
Vertegenwoordiger van
H. KEITH LTD.
181 Eglinton Ave. East, Toronto.
Tel. Zaak: HU 7-3333.
Thuis: BA 5-5139.

ACTON AREA

$ 350 full down payment. Attached garage, 3 bedroom, brick bungalow, large kitchen, full basement, oil furnace. Asking $ 11,700 full price.

100 acres farm. 8 room modern home, good barn, stream. Asking $ 14,000 full price. Make an offer.

100 Acres. Vacant land, stream, cedar bush. Asking $ 8,800 full price. With terms.

10 Acres. Brick house, close to town. Asking $ 9,300 full price. With terms.

Sydney K. Lamb
REALTOR AND INSURANCE
8 Mill Street East, ACTON
Phone 524

JERSEYVILLE

9 room solid brick home with side drive and garage. This tremendous size home features on the 1st floor large livingroom, panelled diningroom and really large modern kitchen. 2nd floor has 5 rooms and bathroom. Full basement with brand new F.A. oil heating. Lot 118 x 160 (extra land available). Also included in sale price ½ ton panel truck, walk-in cooler, small greenhouse, rototiller and 2½ h.p. cultivating tractor. All this for $ 13,800.—. Call

A. VandenBergh
at
C. GORDON TODD LTD.
418 MAIN STREET EAST - HAMILTON, ONT.
JA 8-6336 or res. LI 9-5076

Ziet onze Speciale Aanbiedingen!

HUIS met 7 kamers, hardwood floors, nieuw oil furnace, grote garage, met grote tuin. Down $ 1000.—. Vraagprijs $ 9000.—. Moet worden verkocht wegens ziekte van de eigenaar.

BUNGALOW, slechts enige jaren oud, solide brick constructie, gas furnace, 2 slaapkamers. Down $ 1000.—. Vraagprijs $ 9500.—. Ook te koop op huurkoop.

DUPLEX-WONING. Van binnen juist gerestaureerd. Nieuwe vloerbelegging, behang, keukenkasten enz. Prachtig aangelegde tuin, 1 min. van winkelcentrum. Prima voor dubbele bewoning! Down slechts $ 1000.—. Vraagprijs $ 9900.—. Buitengewoon laag geprijsd!

Inlichtingen bij:

Stewart Bruinsma
170 King Street, Beamsville, Ont. — LO 3-8807
Vertegenwoordigend:

A. S. KIMBERLEY
REAL ESTATE
25 King St. E. - Beamsville - LO 3-8272
140 Church St. - St. Catharines - MU 4-7428

Ds. Hegger KOMT NAAR CANADA!

EX ROOMS KATHOLIEK PRIESTER

Kent U zijn Boeken??

☆ Mijn weg naar het licht 2.40
☆ Moeder ik klaag U aan 2.40
☆ Onder het zelfde Kruis 1.85

SPEELMAN'S BOOKHOUSE
7 Lippincott St. E. Weston (Ont.)

A great variety of Records arrived ! !

COMPARE - ANYWHERE en U zult ontdekken

Slager's Furniture Ltd. *is toch* **Voordeliger**

645 BARTON STREET EAST | PHONE LI 9-9810 | HAMILTON ONT.

Alle goede dingen in drieën

- **De Nederlanden** van 1845.
- The Commercial Life Assurance Co.
- The Halifax Insurance Co.

(Canada's oudste verzekeringsmaatschappij)

Bij deze **3**

bent U voor **al Uw verzekeringen** veilig onder dak

Hoofdkantoor: 1303 Yonge St., Toronto. Tel. WA 5-4144

WIJ HEBBEN WEER EEN AANTAL LEUKE BOUWPLATEN IN VOORRAAD!!
Wilt U er gaarne een GRATIS voor Uw kinderen ontvangen? Zendt dan ommegaand Uw naam en adres aan: Commercial Life, 1303 Yonge Street, Toronto.

"World Wide Travel Service"

359 WILSON AVE. (Bathurst/Highway 401)
DOWNSVIEW, TORONTO, ONT.

Het enige Nederlandse reisbureau in Toronto.

Wij komen bij U thuis Uw reis bespreken. *Laten Uw reisproblemen onze zorgen zijn.*

ADRIAAN LIMBERTIE

ME 5-5661 - 's avonds HI 4-8280

Real Estate
JOHN STRUIK
CH 6-3998 24 hours service
Representing:
KEN WILES LTD.
1190 Weston Rd.
TORONTO RO 2-1191

Burlington Book & Bible House
Any book in print may be ordered through us — Write for illustrated Catalog — Visit our modern store.
2445 Glenwood School Drive
BURLINGTON, ONT. NE 7-2151

Lambert Huizingh
Accredited Public Accountant and Auditor
Commissioner for taking Affidavits
•
Box 315
BRADFORD, ONT.
Telephone: PR 5-2282
Telephone: RAndolph 8-4741
•
51 King Street East
OSHAWA, ONT.
Residence: AURORA, ONT.
PArkview 7-9797

DUXBURY
TRAVEL SERVICE
Agent: TCA, KLM, Holland-America Line, Europe-Canada Line
BRAMPTON, ONT.
85 Main St. N. Phone GL 1-4280
Agent Canadian National Railway

H. KREEFT
Certified Public Accountant
Licensed Municipal Auditor
968 Exmouth Street,
ED 7-8559
SARNIA, ONTARIO

Hollands paar maakt zilverwerk

Door Fred H. Phillips.

(Canadian Scene) — Kort nadat zij in 1938 in Canada kwamen, kochten Barth en Lucie Wttewaal een stukje grond in Sussex, New Brunswick, en noemden het de Holland Farm naar hun geboorteland. Daar zetten zij een bloemisterij op touw als een natuurlijk gevolg van het feit, dat Barth land- en tuinbouw gestudeerd had.

In de loop der jaren kregen de bloemen zilveren bloembladen en harten van half-edelgesteenten. Kortom de Wttewaals waren zilversmeden geworden en legden zich in het bijzonder toe op met de hand gemaakte sieraden en tafelzilver.

Lucie volkomen thuis op haar eigen terrein, had in het oude vaderland een opleiding gehad voor ontwerpen, tekenen en beeldhouwen. Nadat hun kinderen in 1953 de Holland Farm verlaten hadden, volgde het echtpaar een korte cursus in metaalbewerking van de handenarbeidafdeling, die in stand gehouden wordt door het Department of Industry and Development van New Brunswick.

Zeven maanden later wonnen zij het eerste bewijs van erkenning in hun beroep — een eerste prijs voor een zilveren ketting, tentoongesteld op de Canadian National Exhibition. Zij hebben sindsdien hun bedrijf in Sussex, New Brunswick, gehad en hun werk op verschillende tentoonstellingen ingezonden.

NIEUW GUINEA

De zes landen, die verantwoordelijkheid dragen voor gebieden in de Zuidelijke Oceaan, die nog niet zelfstandig zijn, hebben in 1947 een Commissie in het leven geroepen onder de naam "South Pacific Commission". Deze landen zijn Australië, Frankrijk, Nederland, Nieuw Zeeland en de Verenigde Staten.

De secretaris-generaal van deze commissie, Mr. T. R. Smith, heeft onlangs een uitgebreide reis door Nederlands Nieuw Guinea gemaakt, waar hij scholen, opvoedings-centra en ziekenhuizen heeft bezocht. Teruggekeerd van deze reis, heeft Mr. Smith te kennen gegeven dat hij zeer onder de indruk was van het opvoedingsprogramma voor de Papoeas. Hij heeft tevens een kijkje genomen bij de projecten voor grondontginning, bosbouw en scheepvaart.

Voorverkiezingen in electorale gebieden hebben thans plaats gehad en in Februari zal de verkiezing plaats vinden van de eerste Raad van Nederlands Nieuw-Guinea. Thans zijn 40.000 Papoeas geregistreerd. Maar waarschijnlijk zijn er nog 300.000 Papoeas meer, die zich bevinden in gebieden, welke tot nu toe vrijwel ontoegankelijk zijn gebleken.

Our
"TWIN"
PAPERS

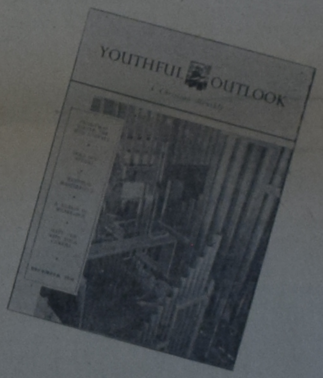

CALVINIST-CONTACT
Christelijk weekblad, grotendeels in de Nederlandse taal.
Abonnementsprijs $4.00 per jaar.

YOUTHFUL OUTLOOK
A Christian Monthly in the English language.
Subscription price $3.00 a year.

Calvinist-Contact subscribers may order
"YOUTHFUL OUTLOOK"
now for $1.00 for the whole year 1961.

The February issue is ready for the mail. Make sure that your name and address are on the mailing list and send the coupon below TODAY

COUPON for Calvinist-Contact subscribers ONLY!

To: GUARDIAN PUBLISHING CO. LTD.
P.O. Box 34, Station B, Hamilton, Ont.

Please enter me as a subscriber to "YOUTHFUL OUTLOOK" for which I enclose $1.00 for the year 1961.
(If paid by cheque, please add 15¢ for exchange.)

NAME: ....

ADDRESS: ....

....

Drukwerk nodig?

Versta U dan met ons! Onze Nederlandse en Canadese ervaring stellen wij gaarne tot Uw beschikking. Onze drukkerij is ingericht voor zowel kleine als grote opdrachten. En onze prijzen zijn billijk.

GUARDIAN
PUBLISHING COMPANY LTD.
HAMILTON ONT.

Corner Gage & Main
P.O. Box 34, Station B
Phone LI 5-4636
LI 5-4023